ULTIMA CON LE BORSE

Anno 93 Numero 65

L. 40 (sped. in abb. post.) - Abb. Italia (c.c.p. 2/3390): anno L. 20.000, sem. 2300, trim. 1200. - Estero (tariffa post. vid.): anno L. 16.200, semestre 8300, trim. 4200.

Redazione, Amministrazione, Tipografia: Torino, via Roma 80, tel. 40-042 (15 linee)

STAMPA SERA

ULTIMA CON LE BORSE

Venerdì 17 - Sabato 18 Marzo 1961

Succursali: PUBBLICITAS' STAMPA sps. Torino, via Roma 80, tel. 40-042 (15 linee) Milano, via Manzoni 2, telefono 700-121 Roma, largo M. Spinelli 5, telefono 895-477

Il giornale si riserva in ogni caso il diritto di rifiutare qualsiasi inserzione

Pubblicità. Avvisi Comm. L. 200 ogni mm altezza-colonna (tun. 400) posiz. o data prestab. aum. 30 % - Finanz. Legali L. 300 (tun. 500) il dm - Necrologi L. 200 (tun. 300) per parola (partecipaz. L. 300, tun. 400) - Echi Cronaca L. 600 (tun. 1200) la linea - Economic.: vedi rubrica - Estero aumento tariffe 30 %. Copie arretrate: prezzo doppio. — Prezzi vendita estero ed. lunedì (spedis. aerea per i Paesi contrass. con l'asterisco): Austria sc. 2,5; Belgio fr. 5; *Canada cents 25; *Congo f.b. 10; *Danimarca kr. 0,60; *Egitto pias. 5; *Eritrea cents 40; *Finlandia mk. 35; Francia fr. 40 (N.P. 0,40); Germania d. m. 0,60; *Grecia dr. 2,5; *Inghilterra d. 5; *Iran rls. 15; Jugoslavia din. 30; *Libano p. l. 30; *Libia pia 5; *Malta d. 5; *Norvegia kr. 0,80; *Olanda cents. 40; *Portogallo esc. 4; *Somalia se. 2; *Spagna pts. 6; *Sud Africa cts. 1,4; *Svezia kr. 0,70; Svizzera fr. 0,55; *Tunisia mill. 40; *Turchia l. t. 1,10; *U.S.A. cents 25

Si costruisce un motore navale a propulsione nucleare

Firmato a Roma l'accordo tra il CNEN, la Fiat e l'Ansaldo, alla presenza del ministro Colombo, del prof. Valletta e del sen. Focaccia

ROMA, venerdì sera.

A mezzogiorno, nella sede del Consiglio nazionale delle energia nucleare è stato firmato un accordo tra il Cnen, la Fiat e l'Ansaldo per la costruzione di un moderno naviglio a propulsione nucleare. Erano presenti, fra gli altri, il ministro Colombo, il prof. Valletta e il sen. Focaccia.

Fatti rimbalzare su Venere segnali radio dall'America

WASHINGTON, venerdì sera.

Scienziati della «Nasa» hanno fatto rimbalzare segnali radio sulla superficie di Venere in una serie di esperimenti destinati a fornire dati sulle condizioni esistenti su tale pianeta.

I segnali hanno impiegato circa sei minuti e mezzo per effettuare il percorso Terra-Venere-Terra, di 112 milioni di chilometri. La «Nasa» ha precisato che i segnali sono giunti chiari e forti alle stazioni terrestri.

Mentre le correnti si urlano

Nenni segue l'intervento di un oratore al Congresso

L'udienza di stamane al processo per il delitto di via Monaci

Parlano i dipendenti della "Vembi,, sulla scoperta dei gioielli di Maria Martirano

Era possibile ad estranei entrare nel laboratorio di sviluppo dei microfilm? - Curiosa rivelazione fatta dal custode della ditta: due o tre mesi dopo la scoperta dei preziosi sarebbe stato compiuto un sopraluogo da un colonnello dei carabinieri, accompagnato da sei o sette militi e da Vincenzo Barbaro

DAL NOSTRO INVIATO

Roma, venerdì sera.

Dopo l'acceso fermento di ieri, calma assoluta stamane a Palazzo di Giustizia. Sembra che lo sciopero volga al termine: del resto, il fatto stesso che per domani sia stata convocata l'assemblea generale degli avvocati iscritti all'Ordine di Roma, ha esercitato un'azione calmante sugli spiriti e ogni idea d'azione di forza verso l'aula della Corte d'Assise, ove si svolge il processo Fenaroli, è stata abbandonata anche dai pochi oltranzisti. Tuttavia la questura ha adottato oggi misure precauzionali: ha pregato l'avvocato Carnelutti e l'avvocato Michele Errera (questo ultimo è il patrono specialmente preso di mira dagli scioperanti) di accettare una speciale scorta. E così, prelevati dai carabinieri, i due patroni di Giovanni Fenaroli sono stati fatti entrare a Palazzo di Giustizia da quel medesimo ingresso sotterraneo che viene impiegato per l'ingresso e per l'uscita dai detenuti. Con un ascensore, Carnelutti e Errera hanno poi raggiunto un corridoio interno di dove hanno potuto accedere all'aula della Corte d'Assise. Ma, come si è detto, queste misure precauzionali si sono dimostrate superflue: negli ambulacri non si è notato nessuno dei capannelli così abbondanti ieri.

Domani, sabato, niente udienza: questa è decisione presa dal presidente all'inizio del dibattimento odierno, accogliendo alcune istanze — professionali e personali — dei patroni di parte civile. A questa richiesta i difensori non si sono opposti.

La verità è che domani pomeriggio, alle 17, si svolgerà, come si è detto, l'assemblea degli avvocati dell'Ordine di Roma: nella riunione, con ogni probabilità, sarà decisa la fine dello sciopero, il che consentirà alla parte civile di ritornare in aula e di prendere parte attiva nel dibattimento, quando si svolgeranno interrogatori e confronti di fondamentale importanza per la posizione di Raoul Ghiani e quindi, per riflesso, anche per il principale imputato.

Il primo teste della mattinata è Giacomo Boccaluso, custode e fattorino della ditta Vembi, vale a dire l'azienda presso la quale è stato occupato Raoul Ghiani fino al giorno dell'arresto. Il Boccaluso viene subito interrogato su uno dei capitoli più interessanti e curiosi del processo: il rinvenimento dei gioielli, rapinati nell'appartamento di via Monaci dal protagonista dell'assassinio. Com'è noto, questi monili furono scoperti casualmente da un tecnico della ditta il 13 maggio 1960, quando l'istruttoria contro i tre attuali imputati era già chiusa.

Nel corso delle domande che saranno rivolte all'imputato si tenderà ad appurare soprattutto la seguente circostanza: esisteva, per gli estranei, la possibilità di entrare nel laboratorio di sviluppo dei microfilm, ove, in una scatola di prodotti chimici, sono stati trovati i gioielli? Questo interrogativo interessa in modo particolare la difesa dei Ghiani, la quale intenda sostenere la tesi per cui quei gioielli furono nascosti là non dall'attuale imputato, ma dal vero autore dell'assassinio: cioè un misterioso quarto uomo avrebbe scelto quel nascondiglio per fare ricadere la responsabilità sull'innocente Raoul.

Presidente — Lei ha avuto occasione di entrare nel laboratorio per lo sviluppo dei microfilm?

Boccaccio — Parecchie volte.

Presidente — Ha notato la scatola nella quale furono trovati i gioielli?

Il teste risponde affermativamente, spiegando di averla sempre vista, sotto una tavola, scatola del tipo di quella in cui furono scoperti i gioielli. La difesa lo tempesta di domande ed egli ammette di non avere la piena certezza di avere visto proprio quella determinata scatola: «Non ho fatto caso».

Anche l'avv. Franz Sarno rivolge al teste una domanda che si riallaccia a un episodio curioso: un sopraluogo compiuto dai carabinieri presso la Vembi, dopo il rinvenimento dei gioielli, in compagnia del famigerato «re delle evasioni» Vincenzo Barbaro.

Avv. Sarno — Dopo il rinvenimento dei gioielli, carabinieri e autorità si sono recati a compiere ulteriori ricerche di corpi di reato?

Boccaccio — Sì. Il sopraluogo avvenne una sera, verso le ore 20, due o tre mesi dopo la scoperta dei gioielli.

Avv. Sarno — Chi compì quel sopraluogo?

Boccaccio — Venne un colonnello dei carabinieri, accompagnato da sei o sette carabinieri tutti in borghese. Con loro, erano il nipote del direttore della Vembi, Enzo Palmari, e il defunto Vincenzo Barbaro.

Presidente — Come l'ha saputo lei?

Boccaccio — Me l'ha detto lo stesso nipote del direttore. Che quel sopraluogo fosse importante, eravamo stati informati quel pomeriggio. Da fuori il signor Palmari telefonò dando disposizioni che alle sette tutto il personale della ditta fosse allontanato, in modo che nei locali ci fosse piena tranquillità per la ricerca che si doveva compiere.

Il teste narra che non accadde quella sera. Su ordine del colonnello dei carabinieri, fu spostato uno scaffale metallico addossato a una parete della camera oscura, dopo di che ciascuna parete venne spaccata per compiere ricerche.

(Continua in 5ª pagina)

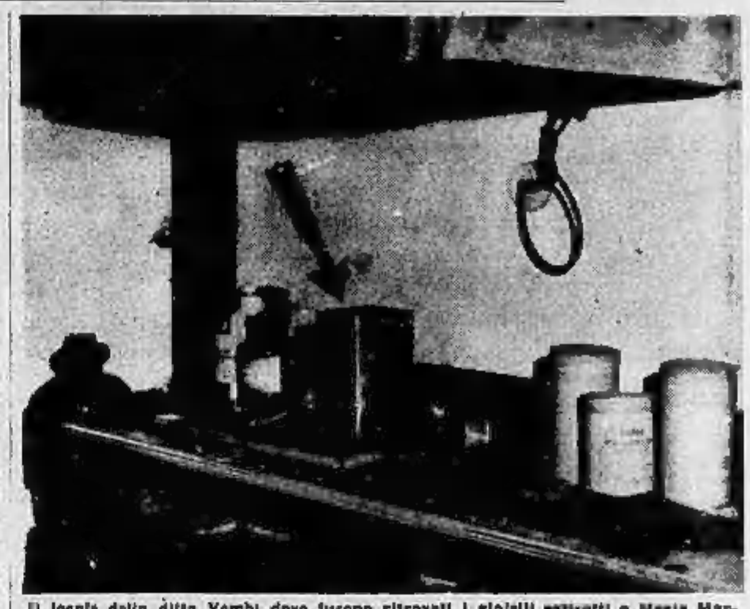

Il locale della ditta Vembi dove furono ritrovati i gioielli estratti a Maria Martirano. La freccia indica la scatola di latta entro cui erano nascosti i preziosi

Al congresso di Milano, dopo la relazione di Nenni e le risposte di Vecchietti e Basso

S'è allargata la frattura tra le sinistre e gli autonomisti

Respinta pressoché in blocco, dalle correnti di minoranza, la piattaforma politica formulata da Nenni La presa di posizione della sinistra è quanto mai esplicita: niente dialogo al vertice con la d.c., niente giunte di centro-sinistra, niente collaborazione parlamentare, ma lotta aperta - Gli oratori di stamane: Jacometti, Libertini, Tullia, Carrettoni, Valori - Molto atteso l'intervento di Riccardo Lombardi

DAL NOSTRO INVIATO

Milano, venerdì sera.

Le repliche della «sinistra» e dei «basiani» alla relazione di Nenni erano, nella sostanza, scontate, in quanto apparivano inibbite, e così è avvenuto, che sarebbe stata respinta, pressochè in blocco, la piattaforma politica formulata dagli autonomisti. Nenni crede nella possibilità di fare avanzare il socialismo dialogando con la dc a tutti i livelli, e in particolare con la sinistra cattolica per aiutarla a diventare maggioranza, e crede, così, le condizioni e gli strumenti per la riforma di struttura. Il contrario di questa politica, egli dice, può essere solo una sterile opposizione parlamentare, in quanto non è pensabile una rivoluzione che, tra l'altro, segnerebbe la prevalenza dei comunisti, dai quali i socialisti si riconoscono diversi, perchè «nucleo centrale del socialismo è la libertà completa dell'uomo e non lo statalismo come strumento della dominazione di classe».

Per Vecchietti, la politica di Nenni è una illusione e «priva di ottimismo chi pensa di portare la dc a una rottura stabile con il passato». Quindi, niente dialogo al vertice con la dc, niente giunte di centro-sinistra e, meno che meno, collaborazione parlamentare. L'obiettivo deve essere il rovesciamento della maggioranza e la conquista totale del potere, con un'azione frontale che chiami alla lotta tutti i lavoratori (anche i cattolici) nell'ambito della solidarietà di classe. «In pratica — osservano i nenniani — questo discorso riconduce a posizioni frontiste, perchè, nella lotta frontale, finirebbero per ritrovarsi soltanto i socialisti e i comunisti, senza i cattolici».

Anche Basso rigetta in blocco la politica degli autonomisti, ma si diversifica dalla sinistra perchè si proclama contrario a soluzioni frontiste e pone senz'altro la candidatura dei socialisti alla direzione della cosa pubblica. In altre parole, egli vuole (e lo vuole almeno da quindici anni) battere i democristiani e togliere la supremazia di classe ai comunisti.

Queste posizioni delle tre correnti, dicevamo, erano note. Il congresso doveva, invece, indicare le proporzioni della frattura fra maggioranza e minoranza. Sotto questo aspetto, il dibattito di ieri è stato eloquente. Vecchietti e Basso hanno attaccato Nenni con rudezza, e in platea, fra i seicento delegati, sono esplosi, a ogni minima occasione, segni contrasti verbali che, a tratti, parevano destinati a risolversi in tumulti.

Pertini, ultimo oratore della giornata, ha rivolto un patetico appello all'unità politica e operativa del partito, riscuotendo, però, soltanto applausi di cortesia.

A ogni modo, scissioni sono senz'altro da escludersi. La frattura tra autonomisti e sinistra, che prima del congresso aveva dimensioni ampie, sembra cancellarsi, però, ancora allargata. Vecchietti, nel suo intervento di ieri, ha ammonito Nenni che «non si fa politica contro la metà del partito». Sinistra e basiani hanno già scontato la vittoria (che, per altro, non era mai stata posta in dubbio) degli autonomisti, e il gioco è fatto — ha detto ieri Basso — e i nostri interventi non si propongono di sparare dei voti, ma di preparare il futuro».

E' appunto sul futuro che si sta impostando la battaglia. Sinistra e basiani vogliono entrare nella direzione nazionale del partito (la direzione uscente era tutta di autonomisti) e assumervi incarichi esecutivi, in proporzione alla forza congressuale che hanno. Gli autonomisti sono contrari alla proporzionale, in quanto «non è pensabile che la maggioranza — dicono — affidi la realizzazione della sua politica a uomini della opposizione». Al massimo sono disposti a offrire alla minoranza qualche posto in direzione. Inoltre, gli autonomisti mirano a assicurarsi strumenti statutari più efficienti, per controllare la azione della minoranza e impedire che rafforzi la sua struttura frazionistica e miri, così, dall'interno, la politica del partito.

Uno di questi strumenti dovrebbe essere il collegio nazionale dei probiviri. Sinora, per la validità delle decisioni dei probiviri, occorreva la «maggioranza qualificata». Per il futuro, gli autonomisti propongono la «maggioranza sociale», cioè il 51 per cento. Poichè gli autonomisti hanno il 55 per cento dei voti congressuali, avrebbero automaticamente il controllo totale dell'importante istituto, con possibilità di colpire eventuali atti di indisciplina dei «carristi» o dei «basiani».

Per discutere questi problemi ieri è stata nominata una commissione. Sinora se ne è parlato nei corridoi. Se il dibattito venisse portato in aula, diverrebbe violento. Nenni deve avere la certezza di potere attuare la sua politica; «sinistra» e «basiani» «mirano ad assicurarsi qualche leva per calcolarlo almeno in parte».

Riccardo Lombardi in un intervallo del Congresso

Dopo i discorsi-fiume dei leaders, si prevedeva che da stamane cominciassero avvicendarsi alla tribuna congressuale anche i delegati di base. Dal tono dei loro interventi si sarebbe potuto rilevare la misura degli ostacoli che Nenni dovrà affrontare anche alla periferia del partito per andare avanti sulla strada che ha tracciato. E' prosaguita invece il dibattito tra gli esponenti a livello nazionale. I delegati hanno ascoltato senza interesse (pochi applausi e nessun incidente) uomini delle due parti che esprimevano tesi ormai notissime.

Sono cadute nell'indifferenza anche affermazioni che soltanto ieri avrebbero incendiato la platea. Nessuno, ad esempio, ha protestato contro Valori (sinistra) che ha detto: «Nenni, nella sua relazione non ha tenuto conto dei fatti nuovi emersi nel dibattito precongressuale». Si è presentato abbronzato e pieno di salute: forse non ha seguito il dibattito».

I lavori si sono iniziati alle 9,30, con l'ormai consueta ora di ritardo. Jacometti (autonomista) ha affermato che la politica voluta dalla maggioranza non comporta rischi di cedimenti o di scissioni a sinistra. Libertini, a nome della sinistra, ha toccato un tema scottante: «Per quanto riguarda lo statuto (cioè collegio dei probiviri, ecc.), la modifica sarà improponibile. Inoltre, l'ingresso della sinistra in direzione non deve essere frutto di mercanteggiamento, ma derivare dal riconoscimento dei diritti della minoranza di essere rappresentata proporzionalmente nel massimo organo del partito».

Egli ha quindi polemizzato a fondo con gli autonomisti su temi politici. «Nenni vuole respingere i comunisti — ha detto — Appena i fascisti mettono fuori la testa, ci accorgiamo di avere bisogno anche dei compagni comunisti. L'unità non è una cosa che si può ripudiare oggi e usare domani. Noi ci battiamo perchè non venga liquidata. Oggi ci sono molte cose sul piano interno e internazionale che devono farci più vicini ai comunisti e non più lontani».

Tullia Carettoni (autonomista, responsabile dell'ufficio quadri di tutto il partito) è stata la prima donna a salire alla tribuna congressuale dopo tre giorni di dibattimenti; ha trattato i problemi femminili (le donne iscritte al pci sono 70.000), esortando il partito a prendere maggiore coscienza dell'importanza che le donne hanno nella vita moderna.

E' seguito Valori (sinistra) che ha attaccato con energia le tesi della maggioranza. «Nenni ha affermato che il 34° congresso è un congresso difficile. Con la sua relazione lo ha reso ancora più difficile. A Napoli due anni fa vi fu un certo sforzo per tener conto delle istanze della minoranza. Ora accade invece il contrario. Nenni vuole andare avanti a tutti i costi. Il centro-sinistra non viene nemmeno più presentato come un'alternativa. Lo si considera una linea rigida sulla quale il partito dovrebbe impegnarsi fino alle elezioni politiche del '63. Per due anni noi saremmo dunque un partito che cerca di farcela con la d.c. e una sempre più marcata divisione a sinistra».

Ultimo oratore della mattinata è stato Cattani. Nel pomeriggio dovrebbero parlare Luzzi, Foa e, forse, Lombardi. C'è una certa attesa per quest'ultimo discorso: dell'esponente autonomista si attende di conoscere su indirizzerà limiti alla politica di Nenni, o se la condividerà completamente. Questa sera il dibattito proseguirà in seduta notturna.

Sergio Devecchi

TEATRO ALFIERI

da DOMANI - ore 21,15

LA COMPAGNIA DI PROSA

NINO TARANTO

presenta

IL VICOLO

•

LA FIGLIATA

di RAFFAELE VIVIANI

da martedì 20:

IL MIO CURATO FRA I RICCHI

di DELORDE e CHAINE

Prenotazioni Sfalci: «La Stampa» (Telefono 53-112) e «Gazzetta del Popolo» (Telefono 53-125) di via Roma

Le quotazioni nelle Borse

A TORINO

	16	17
TALONI DI STATO		
Rendita 5%	91 10	91 10
Redimibile 3½%	81 —	81 —
Ricostruzione 3%	79 —	79 —
Ricostruzione 5%	108 20	108 20
Ricostruzione 3½%	108 10	108 10
Ricostruzione 5%	99 50	99 50
Ricostruzione 3½%	99 40	99 40
Ricostruzione 5%	102 90	102 90
Ricostruzione 3½%	103 80	103 80
Ricostruzione 5%	87 90	87 90
Ricostruzione 3½%	87 60	87 60
Ricostruzione 5%	100 70	100 70
Ricostruzione 3½%	100 60	100 60
Ricostruzione 5%	99 30	99 30
Ricostruzione 3½%	100 10	100 10
Ricostruzione 5%	99 40	99 40
Ricostruzione 3½%	—	—
Ricostruzione 5%	103 05	101 85
Ricostruzione 3½%	102 25	102 20
Ricostruzione 5%	102 50	102 50
Ricostruzione 3½%	102 70	102 60
Ricostruzione 5%	102 65	102 40
Ricostruzione 3½%	103 25	103 20
OBBLIGAZIONI		
Ricostruzione 3½%	101 30	101 30
Ricostruzione 5%	102 80	102 80
Ricostruzione 3½%	103 10	103 —
Ricostruzione 5%	107 80	107 80
Ricostruzione 3½%	103 —	103 —
Ricostruzione 5%	151 25	150 50
Ricostruzione 3½%	160 75	160 75
Ricostruzione 5%	101 —	101 —
Ricostruzione 3½%	103 50	102 70
Ricostruzione 5%	146 80	146 80
Ricostruzione 3½%	100 80	100 40
Ricostruzione 5%	98 —	98 —
Ricostruzione 3½%	101 20	101 20
Ricostruzione 5%	100 40	100 40
Ricostruzione 3½%	100 20	100 40
Ricostruzione 5%	100 75	100 60
Ricostruzione 3½%	103 75	103 60
Ricostruzione 5%	98 50	98 50
Ricostruzione 3½%	94 —	94 —
Ricostruzione 5%	98 50	98 50
Ricostruzione 3½%	98 50	98 30
Ricostruzione 5%	99 90	99 90
Ricostruzione 3½%	97 —	97 —
Ricostruzione 5%	—	—
Ricostruzione 3½%	99 80	99 80
Ricostruzione 5%	99 80	99 80
Ricostruzione 3½%	105 20	105 —
Ricostruzione 5%	104 50	104 50
Ricostruzione 3½%	105 10	102 75
Ricostruzione 5%	103 75	103 75
Ricostruzione 3½%	—	—
Ricostruzione 5%	102 80	102 80
Ricostruzione 3½%	102 50	102 40
Ricostruzione 5%	103 —	102 90
Ricostruzione 3½%	103 10	102 90
Ricostruzione 5%	98 25	98 70
Ricostruzione 3½%	98 40	98 40
Ricostruzione 5%	98 90	98 90
Ricostruzione 3½%	102 60	102 40
Ricostruzione 5%	103 05	103 05
Ricostruzione 3½%	103 60	103 40
Ricostruzione 5%	103 40	103 40
Ricostruzione 3½%	102 10	101 90
Ricostruzione 5%	105 —	105 —

	16	17
	109 20	109 —
	109 20	109 50
	109 20	109 50
	110 40	110 40
	113 25	113 25
	109 40	109 40
	101 45	101 45
	99 15	99 15
	108 50	109 50
	107 —	107 —
	107 —	—
	109 40	109 40
	104 —	104 —
	105 50	105 50
	105 25	105 25
	105 10	105 10
	105 25	105 25
	111 50	110 50
	106 —	106 —
	105 25	105 25
	104 50	104 50
	105 —	105 —
	105 30	105 30
	107 —	107 —
	103 50	103 80
	103 20	103 20
	105 —	102 80
	103 25	103 25
	102 80	102 80
	103 75	103 75
	108 50	108 50
	103 50	103 50
	101 50	101 50
	103 —	103 —
	102 90	102 90
	103 —	103 —
	103 —	102 70
	103 —	103 —
	103 67	103 67
	104 —	104 —
	101 50	101 10
	101 —	101 —
	103 80	103 80
	106 50	106 50
	97 90	97 90
	97 70	97 70
	117 75	117 —
	99 20	99 45
AZIONI PER CONTANTI		
TESSILI E MANIFATT.		
	370 —	370 —
	1350 —	1350 —
	19350	19250
	8010	7970
	7420	7390
	7000	7200
	14700	14200
FRASP.-ASSIC.-FINANZ.		
	72 —	70 —
	121700	123200
	25000	25475
	3920	3450
	4710	4675
	4500	4500
	3740	3740
	3800	3600
	1913	1920
	19750	19725
	5400	5400
	108700	109950
	10000	10000
	—	—

	16	17
MINERALI-ESTRATTIVI		
	23500	23500
	7800	7800
	1490	1700
METALMECCANICI		
	440	440
	2730	2770
	980	980
	758	765
	1695	1695
	2295	2292
	2000	2000
	2650	2650
	1600	1600
	1361	1390
	—	—
	1290	1290
	1750	1750
	2965	2950
	1390	1390
	2355	2350
	13320	13320
ELETTRICI		
	5985	5985
	7630	7644
	1440	1442
	3600	3600
	2542	2544
	2465	2460
	2195	2190
	6150	6150
ALIMENTARI		
	90 —	89 —
	316 —	310 —
	4930	4930
	500 —	500 —
DIVERSI		
	30000	30000
	7900	7900
	5350	5200
	19700	19400
	1430	1430
	—	—
	9900	9900
	1720	1720
	2050	2050
	905 —	900 —
CHIMICI		
	2340	2325
	1970	1935
	6700	6750
	35200	35200
	9200	9250
	3740	3721
	6275	6300
	4555	4515
	592 —	581 —
	825 —	818 —
	2200	2200
IMMOBILIARI		
	8750	8825
	7750	7750
	1404	1388
	4700	4702
	2900	2900

A TORINO — L'edizione riunione della settimana presenta, in apertura, una lieve tendenza migliore, controllata, però, da frequenti realizzi. A metà seduta, l'attività segna una diminuzione, per cui il mercato sopprime maggiormente ai ribassi e conclude su un fondo abbastanza sostenuto.

Sostanzialmente il mercato risulta neutrale.

Titoli di Stato e obbligazioni invariati.

Dopodoma stazionario.

Diritti Pirelli 24.

Corso ufficiale dei biglietti di banca esteri: dollaro Usa 624,35; dollaro canad. 632,50; franco svizzero 144,40; corona danese 90,25; corona norvegese 87,15; corona svedese 120,85; fiorino olland. 173,30; franco belga 12,10; franco francese 126,40; sterlina G.B. 1745,90; marco germ. 156,80; scellino austriaco 23,85; escudo portoghese 21,80.

Prezzi informativi delle valute raccolti fuori borsa: sterlina oro 1740-1760; sterlina vista 1750-1770; dollaro carta unitaria 1750-1770; dollaro carta Usa 625-635; franco svizzero 144,50-145,50; franco francese 125-128; oro fino 700-710; argento 19,50-20.

A MILANO — Chiusura di settimana resistente, con un controllato assestamento della quota sotto la pressione di moderati realizzi.

In apertura il mercato ha dato segni di vitalità e numerose voci, specie Fiat, Vizzola, Olivetti, hanno segnato livelli approssimabili. Al listino, per contro, la mancanza di ulteriori iniziative ha provocato un quasi generale consolidamento dei corsi ai bassi, come abbiamo detto, molto resistenti.

Ben tenute Liquigas, resistenti gli assicurativi, gli immobiliari e gli elettrici.

Modeste variazioni nei titoli di Stato; stabili le obbligazioni.

Diritti Tosi 4880; Pirelli 24,25.

Ecco le quotazioni di oggi:

Mediobanco 100.500; Finelettrica 1000; Fiumaro 670; Finsider 1555; Gtea 11.500; Invest 5430; La Centrale 13 mila 605; Sviluppo 2810; Ass. Generali 122.000; Fond. Incendio 24.700; Assicur. Italiana 116.000.

Cantoni 56.150; Ofcese 1455; Cudrini C.C. 14.520; De Angeli 3460; Cavarzo 6000; Lanificio Rossi 7800; Rosari e Varzi 42.000; Rotondi 86.000; Tosi 13.000; Un. Manifatture 27.500; Piaso 850.

Dalmine 2749; Iva 892; Metalli 7850; M. Amiata 7850; Monteponi 1310; Siele 5100.

Bianchi 790; Fiat 2952; Fiat privileg. 2405; Falck 15.710; Cornigliano 2288; Trafilerie 3550; Olivetti pr. 13.400; Westinghouse 1630; Nebiolo 1379.

Sado 3140; Cieli 2395; Dimmes 3700; Edison 6890; Edison Volta 3211; Bresciana 3050; Sarda 7650; Valdarno 3950; Emiliana 2003; Subalpina 3065; Magneti Marelli 2315; Ercole Marelli 1260; Orobia 3353; Romana Elettr. 3580; Sesa 2635; Sip 1360; Meridionale 2455; Sirti 4890; Tecnomasio 4230; Teti «A» 4288; Teti «B» 4850; Sit 1400; Terni 703; Unes 1656; Vizzola 3150.

Liquigas 851,50; Mira Lanza 34.450; Pibigas 2130,50; Larderello 5120; Saffa 9200; Carlo Erba 11.380.

Aedes 6315; Beni Stabili 1890; Immobiliare 1284; Risanamento 1800; Silos Genova 6100.

Cartiere Burgo 25.930; C.I. G.A. 8250; Eternit 7800; Linoleum 5885; Italcementi 21.750; Cementir 8280; La Rinascente 887; Pirelli e C. 9120; Condotte 1090.

Prezzi giunti in ritardo

Bastogi 3732; Mittel 6600; Bas 50.750; Forr. N. Ord. 3850; Chatillon 14.525; Cascami Seta 11.425; Lanificio e Canap. 1740; Snia Viscosa ord. 1670; Snia Viscosa priv. 7340; Ital. Italiana 6900; Eridania 4825; Romana Zuccheri 470; Motta 42.500; Anic 4294; Italgas 2310; Ruzzian-ca 2720; Pirelli S.p.A. 8850, Montecatini 4539.

Bancoapto (prezzi ufficiali): dollaro Usa 625; dollaro canadese 631,70; sterlina 1744; franco svizzero 144,80; franco francese 126,55; fiorino olandese 173,34; marco germanico 156,90; scellino austriaco 23,94; peseta spagnola 10,34; escudo portoghese 21,58; corona danese 90,315; corona svedese 120,35.

A GENOVA — Dopo una mezzo iniziale, che fa sperare soltanto un moto d'inerzia degli stimoli di ieri, il mercato si fiacca, gli affari si rarefanno e il listino ne risente con diffuse, ma limitate erosioni.

Ecco alcuni prezzi — Centrale 18.875; Generali 122.000; Eas 58.800; Meridionali 3775; Nai 17.800; Viscosa ordinarie 7990; Viscosa privilegiate 7410; Finsider 1590; Cattini 4550; Iiva 925; Fiat ordinarie 2040; Fiat privilegiate 2410.

A FIRENZE. — Mercato irregolare, caratterizzato da scarsità di affari.

Prezzi: Ferrovie Meridionali 3780; Centrale 19.400; Fondiaria incendio 21.650; Fondiaria Vita 21.650; Viscosa ordinarie 7870; Montecatini 4540; Magona 1725; Fiat ordinarie 2050; Valdarno 3040; Immobiliare 1090.

CRONACA CITTADINA

Piuttosto che presentarsi a scuola accompagnata dai genitori s'è uccisa

Com'è maturata l'assurda tragedia della dodicenne di corso Regina

Combattuta dalla paura e dalla mortificazione: aveva preso brutti voti e falsificava sul diario la firma del padre - Vittima del suo dramma ha giudicato irreparabile una situazione che sarebbe stata facilmente perdonata - La concatenazione di eventi che l'hanno portata alla terribile decisione

Nella classe seconda D della «Valperga Caluso» c'è da ieri un posto vuoto

L'età più difficile

L'ingresso nell'adolescenza può essere accompagnato da gravi turbamenti psichici - I ragazzi talvolta sono portati a drammatizzare le situazioni più semplici

Perchè la dodicenne Laura Pittarella di 3 Ielle in vita? Di fronte ad un interrogativo così angoscioso gli stessi psichiatri preferiscono un cenno di agnosticismo in quanto non hanno a disposizione elementi per spiegare il tragico epilogo inaspettato. In un quadro patologico. Le cause che hanno indotto la ragazza a prendere l'assurda decisione non erano riscontrabili, infatti, in fenomeni psicopatici o in veri disturbi mentali quali la schizofrenia. Laura era, fatta questa doverosa premessa, normale e-mentalmente ma in una intelligenza. Che cosa, allora, può aver provocato uno sconvolgimento così profondo nel suo animo da annientare l'istinto di conservazione che in ragazzi della sua età è imperioso, prevalente su ogni altro?

Molte sono le risposte che medici, ma anche stessi psicologi danno al tragico interrogativo di comprendere perchè è estremamente difficile penetrare nel mondo segreto dell'adolescenza, torbido da mutamenti che incidono sul fisico e nell'animo.

Il problema, per gli psichiatri, diventa tanto complesso che risulta impossibile elaborare precisi schemi ed enunciare precisi criteri. Resta, comunque, accertato che di frequente le spinte ragazzi — in cui l'età difficile presenta irregolarità del carattere e del comportamento — si impongono un sentimento di inferiorità e di incapacità di fronte agli altri, in particolare agli adulti. La prima reazione è la chiusura in se stessi: il bambino si crea allora un suo mondo e tende a staccarsi dalla realtà.

Contemporaneamente, caratteristica di questo stato d'animo, insorge la tendenza all'autoriscatto: si cerca di rimediare a certe debolezze, di colpo dei-compagni in cui angoscia. La situazioni più comuni, più banali, vengono drammatizzate. Le reazioni si fanno anormali, sproporzionate alla causa.

Laura indubbiamente era in queste condizioni di spirito. A scuola non andava bene; ultimamente aveva riportato brutti voti ed un'insegnante le aveva anche scritto una nota di biasimo sul diario. Il timore di essere agredita dai genitori, il senso di colpa per non essere stata in grado di adempiere la sufficienza e per aver falsificato la firma dei genitori, l'impossibilità a trovare una via d'uscita dalla situazione in cui si era cacciata, l'hanno sconvolta. Tutte queste cause, che in un soggetto normale appaiono insignificanti, nella fragilità dell'animo della ragazza, hanno provocato un primo annientamento della personalità e l'hanno abbandonata alla tragica sventura.

Si sarebbe potuto impedire un evento così tragicamente assurdo? Anche questa domanda è angosciosa. Si afferma, giustamente, che i ragazzi, soprattutto nel periodo in cui entrano nell'adolescenza, hanno bisogno di affetto, che si deve cercare di comprenderli, di ascoltarli, di seguirli con pazienza.

Ma forse che i genitori di Laura non erano stati così pieni di premure? Non si erano dati pensiero delle difficoltà e dei turbamenti derivanti dalla età cruciale? Volevano bene alla loro bambina, sul l'avevano rimproverata troppo aspramente. Ma non se ne conoscevano, realmente, l'intimo dramma non immaginavano che si agitasse in lei una così terribile impossibilità per placare la quale occorreva aprire l'anima con una maggiore confidenza.

Ma ora purtroppo estremamente difficile, se non impossibile, pensare che il comportamento apparentemente normale della loro figlia nascondesse un profondo sconvolgimento: il mondo dell'infanzia resta inviolato dagli adulti per quanto sul cerchino di avvicinarvisi.

Pietà e sgomento per il suo gesto

Sarebbe bastata una parola per spezzare il groviglio di sentimenti che l'attanagliava

Il dramma della scolara che si è tolta la vita gettandosi dalla finestra dà una pena infinita: hanno pietà gli sventurati genitori che avevano quest'unica creatura e l'adoravano, fa pietà la piccola vittima che ha consumato la solitudine per poi in una disperata fuga nell'improvvisa assurda decisione. Nessuno le voleva male, in particolare gli insegnanti ch'erano preoccupati per i suoi insuccessi negli studi. Nessuno era contro di lei. Semplicemente ci si sforzava di aiutarla. Ci si domanda con sgomento come una simile tragedia abbia potuto compiersi.

Laura Francesia frequentava la II classe dell'avviamento alla scuola «Valperga Caluso» ed ora era in quel delicato periodo della vita d'una fanciulla che segna il passaggio dall'infanzia all'adolescenza. E' un periodo di forti squilibri psicologici, in cui ogni cataclisma assume un peso particolare. Fare quindi ora una scolaresca vivace e sorridente che mescherava fra le sue preoccupazioni.

Negli studi, fin dall'inizio dell'anno, andava male. Era debole in matematica, in computisteria, era nulla in francese. Nell'ultimo compito in classe non aveva fra-dotto senza errori una sola frase. Aveva preso un sdice. Non sembrava che questi insuccessi la turbassero molto. Non ne aveva mai pianto, e anzi le compagne si stupivano che conservasse tanta indifferenza. Ad una di loro Laura aveva confidato che ogni volta che prendeva un brutto voto falsificava la firma paterna. Non dimostrava di preoccuparsi delle possibili conseguenze. Il dramma era tutto interiore. A poco a poco la bimba si avviluppava in un groviglio di errori fin dai non sapeva più come uscire.

Probabilmente nell'animo le si andava accumulando un penoso senso di colpa. Si sentiva perduta, non era in grado di valutare l'esatta portata delle sue malefatte. E avrebbe forse bastato parlarne a distensione della angosciosa situazione. Una parola amica, un gesto che spezzasse la sua solitudine interiore. Che cosa poteva succederle in fondo? Paternali, castighi, privazioni di qualcosa, forse una sculacciata, sulle sue schiappe, non tutto. Ma forse non è nemmeno qui il fulcro della vicenda. Questa scolaretta, figlia unica, sentiva probabilmente e inaspettato di tutti una grande responsabilità verso i genitori. Come dirloro che non ne meritava la fiducia? Come dichiararsi? Sotto questo aspetto pauroso ogni nuovo episodio assumeva proporzioni sempre più grandi. Negli ultimi giorni non si trattava più semplicemente di brutti voti con la firma falsificata. Una insegnante le aveva scritto sul diario una nota: «Desidero conferire con i genitori dell'alunna per trovare insieme una soluzione soddisfacente».

La professoressa aspettava i familiari ieri mattina alle 10,30. Come aggiorare l'ostacolo questa volta? La bimba fece un tentativo disperato: telefonò a casa dell'insegnante qualificandosi come «la madre di Laura Francesia». Ma la professoressa, cui la voce era subito parsa molto infantile, insistette per parlare di persona con i genitori. Laura non riuscì a trovare una scusa per mettere l'appuntamento. Una seconda nota sul diario confermava che i genitori erano attesi all'istituto ieri mattina alle 10,30. Nel pomeriggio precedente un altro inseguante telefonò a casa dei Francesia. A questo punto finalmente il dramma avrebbe potuto risolversi. Ma ci telefono rispose la bambina. Per cinque volte troncò la comunicazione dicendo all'interlocutore prima che la madre non era in casa — ciò che non era vero — e poi che aveva sbagliato numero.

Se avesse risposto all'apparecchio la madre, il professore le avrebbe detto che era bene preoccuparsi di Laura, ci sarebbe stata una spiegazione e qualche lacrima. Tutto qui. Ma i fatti si sono concatenati in modo da impedire questa ovvia soluzione. La bambina ha aggiunto un'altra colpa e forse avrà cominciato a pensare al suicidio come rimedio estremo. E' presumibile che nella notte non abbia dormito e che le firme falsificate, le chiamate al telefono, i brutti voti abbiano preso le dimensioni d'un incubo spaventoso. Al mattino non poteva presentarsi a scuola senza dire nulla ai familiari. Alle 10,30 se non fossero venuti forse..il preside avrebbe mandato a casa il bidello a cercarli.

Alle otto, come al solito, una sua compagna è passata a chiamarla, per far insieme la strada fino all'istituto. Laura è scesa nel cortile. Per qualche minuto l'istinto di conservazione ha avuto il sopravvento. Nella cartella non aveva messo il diario, la nota dei genitori non era firmata questa volta. Come presentarsi in classe? Improvvisa e terribile è sorta nella sua mente la decisione irreparabile. Ha affidato la cartella alla compagna e le ha detto a bassa voce, con calma: «Aspettami un istante, ho dimenticato un libro».

E' risalita nell'alloggio, ha preso il diario, ne ha strappati alcuni fogli e lo ha gettato nella pattumiera. Nell'alloggio c'era la nonna materna. «Fai presto, o arriverai in ritardo». Laura le ha chiesto un bacio ed è corsa giù per la scala. Fra il quarto e il quinto piano c'è un finestrone che dà sul cortile. Era aperto. Accanto al davanzale la cartella ha mezzi strani. La bimba vi è salita sopra spezzando una piccina di schiarenda, ha raggiunto il davanzale e si è lasciata scivolare giù, aggrappandosi con le mani al bordo della finestra che è di ferro. C'è un tratto della sua corsa lungo il muro esterno. Senza un grido la povera vittima ha abbandonato la presa e si è sfracellata sul balcone del primo piano.

Il prof. Vallotta ricevuto dal Ministro del Lavoro

L'Ansa comunica da Roma: «Il Ministro del Lavoro e della Previdenza Sociale, on. Sullo, ha ricevuto stamane il prof. Vittorio Vallotta, presidente ed amministratore delegato della Fiat».

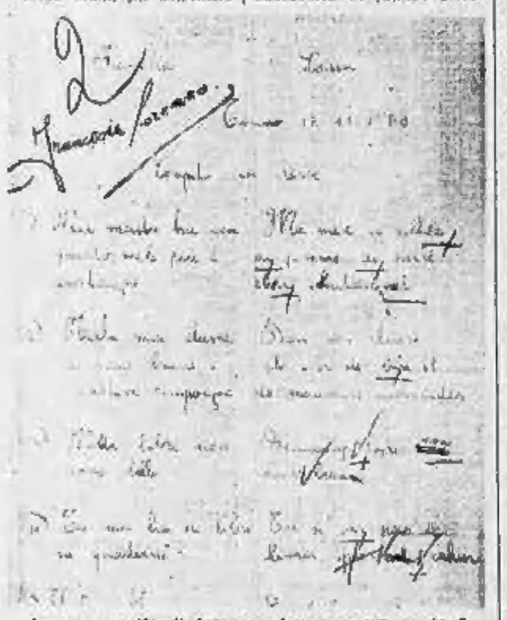

In un compito di francese Laura aveva avuto 2

La nonna paterna della povera Laura è disperata

I monumenti fanno la pulizia di primavera

Un po' di brusca e striglia anche per «l caval 'd brôns»

Armatura e spada del principe torneranno a luccicare

Per le celebrazioni del '61 l'opera del Marocchetti riavrà l'originaria lucentezza

Torino sta completando le grandi pulizie di primavera per i imminenti manifestazioni del Centenario. Oltre che alle facciate dei palazzi, si è passato anche ai principali monumenti. La statua equestre di Emanuele Filiberto — meglio nota come «l caval 'd brôns» — è in questi giorni avvolta da impalcature. Gli operai al suo ampliamento. Due o tre giorni e l'ultimo dei grande cavaliere, opera del Marocchetti, e stanno diligentemente riportando alla originaria lucentezza la statua.

Nella fotografia: un primo piano del fiero sabaudo ci dà un aspetto nuovo del monumento che i torinesi sono abituati a vedere ornato dal basco. Di sotto non è facile scorgere la straordinaria espressione del guerriero, tanto che nell'espressione popolare la fama del monumento è legata più al paziente cavallo che al cavaliere.

Spariti televisori ed elettrodomestici

Allargano le sbarre e svuotano il negozio

Il colpo indisturbato in via della Consolata - Anche stavolta hanno rubato un'auto per trasportare il bottino

I ladri sono entrati nottetempo in un magazzino di elettrodomestici ed hanno rubato televisori, radio e altre apparecchiature elettriche. E' in corso l'inventario per stabilire l'ammontare del danno; secondo un primo approssimativo calcolo supera il milione e mezzo.

Il magazzino si trova in via Consolata 6 e ne è proprietario il signor Antonio De Mango che abita nello stesso stabile. Egli verso le 5,30 veniva svegliato da una telefonata: era un inquilino che lo informava del furto. Era rincasato da suo turno di lavoro e passando sotto l'androne aveva notato che la porta del retrobottega era spalancata. Il De Mango scendeva subito in negozio e constatava che i ladri, divaricato con un cric le sbarre di una finestra a fianco della porta, erano entrati nei locali. Con estrema facilità avevano aperto i battenti facendo scattare dall'interno la serratura e si erano dedicati a scegliere i pezzi di maggior valore.

L'aver ritrovato, nel cortile, il cuscino posteriore di una macchina di circa 1100 cc. induce a supporre che la banda abbia usato, per trasportare la refurtiva, una vettura rubata in precedenza. Avendo bisogno di spazio per stipare il bottino si recarono a togliere il sedile che hanno abbandonato. La polizia non ha potuto rilevare impronte e indizi che possano aiutare le indagini.

Confermati trent'anni all'omicida di Ponte Mosca

Il «delitto del ponte Mosca» è stato ricevuto stamane in Corte d'Assise d'Appello. Il 2 settembre 1930, sul lungodora Agrigento, venne trovato cadavere l'operaio quarantaseienne Carlo Grumagnin, selvaggiamente ucciso a pugni ed a calci e strangolato, quando già agonizzava, con una cordicella. Gli erano state rubate la bicicletta, la borsa, il portafoglio con poco più di 4000 lire. Dopo più di un anno di indagini la «Mobile» catturò l'assassino. Il facchino Giovanni Tumietto, di 25 anni, abitante in strada delle Maddalene 21.

I primi giudici lo ritennero responsabile di omicidio a scopo di rapina e lo condannarono a 30 anni. Il giovane, difeso dall'avv. Acquino, ha ricorso sostenendo di aver avuto soltanto un litigio con la vittima e di non essersi impadronito di nulla. Il P. G. dott. Vacca ha chiesto che venisse ribadita la condanna e la Corte (Pres. Gitalia, cons. rel. dal Pozzo, cons. Quaglia) ha confermato in sentenza dell'Assise. I familiari dell'ucciso si erano costituiti parte civile col patrocinio degli avv. Costanzo e Simonetti.

Cinquecinquantasei a Torino

I direttori dei cine-giornali di tutto il mondo, compresi quelli dell'Unione Sovietica e dei Paesi d'oltre cortina, si sono riuniti oggi a Torino per discutere i problemi comuni della categoria e le possibilità di maggiori scambi di materiale cinematografico. Stamane hanno visitato la Fiat ed i cantieri di Italia '61.

Oggi compie 91 anni l'allievo del Santo salesiano

Conserva le noccioline che gli diede don Bosco

Il vecchio rilegatore di Rivoli le tiene come una reliquia, a ricordo di un fatto straordinario

Augusto Orsazzo, 91 anni

Uno dei pochi allievi di Don Bosco ancora viventi, quello che più spesso serviva la Messa al Santo nella cappella di Valdocco, festeggia oggi 91 anni. E' un vecchietto cui l'età non ha tolto l'energia; si chiama Augusto Orsazzo e abita a Rivoli con la moglie, Adelina Mora, una figlia sposata, il genero ed una nipote studentessa di ragioneria.

Lo scolaro d'una classe di Rivoli sono andate ieri con la macchina a fargli gli auguri. Il Orsazzo ha raccontato la storia della sua vita, soffermandosi in particolare sul periodo trascorso accanto a Don Bosco. Nel 1883, dodicenne, egli entrò nell'istituto salesiano per apprendervi il mestiere di rilegatore. Assicura che il Santo aveva per lui molta benevolenza, e che una volta gli lasciò il privilegio di assistere ad una cosa straordinaria. Avvenne nel cortile, durante la ricreazione.

Don Bosco passò a chiamare i ragazzi e questi, come facevano spesso, gli dissero di dar loro qualcosa. «Allora — racconta il Orsazzo — egli tirò fuori di tasca un sacchetto di noccioline, ma così piccole che non poteva contenerne più di una ventina. Cominciò a distribuirle a manciate e ricordo che arrivarono. Noi eravamo almeno cento e ce ne andammo via tutti contenti con le tasche piene di noccioline. Solo più tardi, mentre la stava mangiando, mi venne in mente che da quel sacchetto ne erano uscite troppe. Ne avrò ancora cinque: le ho conservate, eccole qui, e le tengo come una reliquia».

Morto Don Bosco nel 1888 il suo allievo si trasferì a San Benigno Canavese, come rappresentatore nella legatoria d'un nuovo istituto salesiano e vi lavorò per cinque anni. Poi emigrò in America, e rientrò in patria solo al principio del secolo. Nel 1903 si sposò; ha festeggiato otto anni fa le nozze d'oro. A Rivoli tutti lo conoscono e gli sono affezionati. La figlia gestisce una cartoleria e il Orsazzo fino a poco tempo fa ha continuato il suo lavoro di rilegatore. Riceve molte visite e la maggior parte degli ospiti prima di andarsene gli chiedono di mostrare le cinque famose noccioline miracolose.

Taccuino del lettore

◆ Il Centenario della proclamazione del regno d'Italia sarà commemorato stasera, alle 18, con un «Te Deum» nella chiesa di Santa Cristina.

◆ Nella sala Caterinianum (chiesa di S. Domenico, via Milano), stasera, alle 18,45, conferenza di P. Giacinto Scaltriti, O. P., su: «Vittime di stacanato per la Missioni».

◆ Alla Galleria «La Bussola» (via Po 9), oggi, alle 18, si inaugura una mostra del pittore Nino Almagno.

◆ Una mostra dei pittori Gianluigi Mattia e Beppe Devalle sarà aperta al Circolo degli Artisti (via Bogino 9), domani alle ore 17,30.

◆ Una vendita benefica a favore dell'«Unitalsi» avrà luogo domani (ore 11-12) e domenica (10-20) in via XX Settembre 83.

◆ Per il Corso di cultura cristiana domani, alle 17, in via Sant'Ottavio 7, il prof. Giuseppe Pellitteri, di Milano, terrà una conferenza su: «Le classificazioni tipologiche».

◆ Alla Cantoisia, stasera, alle ore 21, conferenza di mons. Carlo Allorio, vescovo di Pavia, su: «La sofferenza elemento di redenzione». Domani, alle ore 21, mons. Luigi Novarese parlerà su: «Servire Dio negli ammalati». Domenica, alle ore 15,30, monsignor Novarese predicherà un'ora di adorazione per ammalati.

◆ Al Politecnico, domani, alle ore 15,30, il prof. Arturo Pelosi, dell'Università di Bari, parlerà sul tema: «La inchiesta O.-D.».

◆ All'Ordine degli Architetti (via Giolitti n. 1), questa sera, alle ore 21, conferenza del prof. Umberto Chierici su: «Problemi del Centro storico di Torino» e del prof. Franco Berlanda su: «Rapporti fra Centro storico e Città».

◆ Oggi, venerdì 17 marzo, è il 76° giorno dell'anno. Il Sole è sorto alle ore 6,47; tramonta alle 18,08. E' la festa di San Patrizio, di San Giuseppe d'Arimatea, di Santa Gertrude.

TEMPERATURA DI OGGI

MASSIMA +10,6
MINIMA + 7,8

Il Bollettino meteorologico regionale indica: temperatura media (notturna): + 8,8; ore 8: + 9; prec. 750; umidità 74%. Cielo poco nuvoloso. Previsioni: tempo leggermente variabile. Temperatura senza notevoli variaz. Temperature a Cuneo: max. + 10; min. + 2,2; ore 8: + 3,2

SPETTACOLI

TROCADERO
Via A. Doria 2 - Tel. 888-771
Ore 21-3:
Continua il successo di
RIGHI E SAITTO
alla loro terza riconferma

LE ROI
Ogni sera dancing - Via Sacchi 3
ORCHESTRA FINESCHI
Domani sera internazionale
DEFILE' ALTA MODA

ARLECCHINO DANZE
Continua il trionfo di
PEPPINO DI CAPRI
e RENATINO

CASTELLO DI CINZANO
Gassino - Tel. 845-581; 852-027
RISTORANTE - BAR - DANZE
Domani sera 21,30 debutto di
LEO LORIS
col suo nuovissimo Complesso
Suono stereofonico

SARDI
Poltrone - Arredamenti
Salotti - Sofa - letto
Via del Mille 20 - T. 82.625

OGGI · ASTOR · OGGI
Tony Curtis
Debbie Reynolds

Ragazzi di provincia
con JACK OAKIE - KAY MEDFORD - DON RICKLES
UNA PRODUZIONE PERLBERG-SEATON
REGIA DI ROBERT MULLIGAN
technicolor

DOMANI AL NUOVO ROMANO

VENDITA DI PROPAGANDA
CONCEDIAMO FORTI SCONTI SU
PORCELLANE
CRISTALLERIE
SERVIZI: TAVOLA, TÈ, CAFFÈ, BICCHIERI
MAGAZZINI PAGLIANO Unica Sede - Via Mazzini 23

Domani al REPOSI IN GRANDE "PRIMA" ITALIANA
La più impressionante storia di spionaggio raccontata dal Cinema

UN'AVVENTURA ALLUCINANTE
BATTAGLIA DI SPIE
BRADFORD DILLMAN · SUZY PARKER · HARRY ANDREWS

OGGI AL CINE TORINO
PER UN AVVENIRE SICURO
E UNA CARRIERA BRILLANTE
FREQUENTATE
LA SCUOLA DEI DRITTI
INFORMITALIA

lilli chi è?

Il caso interessante

C'era stato un tempo in cui il piccolo Vasco poteva mangiare a sazietà, un tempo in cui ogni giorno gli portava, come cosa affatto naturale, la possibilità di far colazione e desinare, merenda e cena. Ma adesso... Adesso la mamma gli preannunciava sempre: — Domenica ti preparo qualcosa di buono...

— Che cosa, mamma, un pollo arrosto?

Una volta il pollo arrosto era la sua passione, adesso non sapeva neppur più com'era fatto.

— Eh, il pollo — diceva la mamma turbandosi — costa, sai...

Nel dir questo sorrideva appena e i suoi occhi restavano tristi, seri. Era una donna ancora giovane, ma molti fili grigi si frammischiavano già ai suoi capelli neri. Doveva essere stata bella, il suo viso tondo e dolce la faceva rassomigliare a una gran rosa sfatta. Lavorava molto, era maestra elementare; ma dacché aveva perduto il posto in un istituto privato di suore, si arrabattava a dar lezioni a destra e a sinistra a genterella che poteva pagare poco. Tra le sue allieve c'era una grossa cuoca fidanzata al padrone di una macelleria, la quale voleva imparare un po' di aritmetica prima di sposarsi. Lei le dava lezione in una bella cucina piena di roba buona e quando se ne andava la cuoca le metteva in mano un pacco d'avanzi, dicendole: — E' per il suo cane...

— Macché cane — diceva poi la grossa donna alla sua padrona — sono certa che si tratta invece di un bambino. Povera donna, è una disgraziata, abbandonata dal marito che se la cava a stento dando lezioni e lavorando a maglia la sera. Meriterebbe di essere aiutata.

La padrona di quella cuoca si chiamava Maria Bianca, un nome che le stava proprio bene. Era una creatura ottusa che aveva in sé qualcosa di un cigno nel collo lungo e slanciato e di un agnello nel profilo reclinato e dolce. Inoltre aveva gli occhi chiarissimi e innocenti e lunghe mani trasparenti come l'alabastro. Delicatissima di salute, aveva sempre vissuto come sotto una campana di vetro; adesso che i suoi genitori erano morti ed ella aveva ormai i capelli bianchi, si era dedicata alle opere di beneficenza.

— Sei un elemento prezioso tu — le diceva la eugina Laura, presidente del comitato di dame benefiche di cui ella faceva parte — ma un po' troppo ingenua, ti danno da bere tutto quello che vogliono. Ogni uomo per te è più pietoso degli altri, più interessante...

— Ma questo è interessante nel serio. Pensa: una povera donna abbandonata dal marito e con un bambino così grazioso...

Il grazioso bambino veniva adesso introdotto nel salotto di Maria Bianca che lo faceva sedere davanti a sé e si divertiva a guardarlo e a fargli quelle solite domande che si fanno ai bambini: a come si chiamava, e gli anni che aveva, e che classe frequentava e che cosa avrebbe preferito come regalo, se un meccano o un pallone...

— Oh, signorina sono sicura che Vasco preferirebbe a tutto un buon pranzetto... Vero, Vasco? Solo che la mamma non mi sembra molto famosa per cucinare...

— Ebbene — l'interruppe prontamente Maria Bianca vedendo che il bimbo arrossiva — il pranzetto lo prepareremo tu. E lo mangeremo qui, domenica, va bene?

Il pranzetto fu cucinato con grande entusiasmo dalla cuoca e la tavola apparecchiata con gran cura dalla signorina, ma all'ora convenuta solo Vasco comparve vestito a festa e tutto imbellito.

— La mamma non ha potuto venire... Mi ha accompagnato qui sotto... Verrà poi a prendermi.

Sedette davanti a quelle meraviglie col cuore che gli batteva. I piedi non toccavano terra e le mani gli tremavano nel prendere le posate d'argento. Perché non aveva nemmeno più l'ombra dell'appetito? Quel pollo arrosto tanto vagheggiato non gli diceva più nulla. Perché? Era per la soggezione o per quelle posate, quei fiori, tutto quel lusso?... Oppure perché la mamma era così triste, quel giorno, così silenziosa...

Intanto Maria Bianca chiamava al telefono stava a sentire la cugina presidente del comitato di dame benefattrici.

— Oh, niente, volevo solo dirti che ho preso poi le mie brave informazioni sul tuo caso interessante. La madama in questione non è stata affatto abbandonata dal marito, è lei che parecchi anni fa l'ha piantato, lui e due figli, avendo perduto la testa per un tale: il bimbo tanto grazioso è appunto il frutto di quell'amore. Adesso l'amante l'ha lasciata e lei non fa che corregli dietro... Oh, intendiamoci, io non scaglio nessuna pietra. Il caso è pietoso, per il bimbo, s'intende, e il tuo aiuto è carità fiorita. Ma faccio tanto per avvertirti che, una volta di più, ti hanno messa nel sacco.

Un fruscio dell'amore... bastavano queste parole per agghiacciare le vene a Maria Bianca, la purissima. Tornata davanti al bimbo, non seppe che balbettare:

— Vuoi... vuoi tornare a casa? Visto che non mangi...

L'evidente sollievo del bambino l'offese, quasi la ferì. Voleva rimandarlo per la cuoca, ma poi decise di accompagnarlo lei stessa, voleva vedere in faccia quella miserabile e mostrarle il suo sdegno. Ma quando fu lassù...

La donna sedeva coi gomiti sulle ginocchia e la testa fra le mani. La tavola era apparecchiata per due, ma nessuno vi si era seduto a mangiare. La sciagurata, pensò Maria Bianca, aveva invitato l'amante e l'amante non era venuto. Ma la felicità del bimbo! Adesso rideva gioiva e saltava, adesso l'appetito era tornato...

— Hai preparato davvero un buon pranzetto, mamma?... C'è anche da mangiare per la signorina? Mangi anche lei, signorina...

Com'era franco e ardito nella sua divina innocenza!

— Piccolo mio — voleva dire Maria Bianca — sei in un paradiso falso e non lo sai. Ti verrei di...

Ma non disse nulla. Tra la gioia raggiante del bimbo e la dolente dolcezza della donna, si sentì piena di dolorosa pietà e cedette a quella tavola come la più umile delle invitate.

Carola Prosperi

Canzoni italiane nel mondo

Preceduto da Luciano Tajoli, il gruppo dei cantanti italiani che stanno compiendo un giro artistico intorno al mondo, giunge a Buenos Aires (Telefoto)

Conclusa in Francia una lunga causa

La vendetta d'un medico con uno stravagante testamento

Lasciò 50 milioni di franchi all'ufficio di beneficenza della città di Lisieux a patto che una strada fosse intitolata al suo nome e venisse pubblicato un suo documento di esaltazione a Pétain - Il denaro finirà all'ente benefico, ma le clausole non saranno rispettate

Dal nostro corrispondente

Parigi, venerdì sera.

Una curiosa vicenda, nella quale il denaro, la politica, le ambizioni [illegible] e il desiderio di vendetta si mescolano, si è conclusa dopo dieci anni di processi attorno ad un'eredità che le città di Lisieux e di Pétain, oltre ai parenti dell'defunto, si contendevano.

La volontà del testatario, il dott. Paul Dubois, che lasciò 50 milioni di franchi all'Ufficio di beneficenza di Lisieux purché il suo nome fosse dato alla rue de Paris e il suo testamento pubblicato [illegible] tutti i giornali locali, non saranno integralmente rispettate: l'Ufficio di beneficenza avrà, sì, i milioni, ma il dott. Dubois non avrà la sua strada ed il suo testamento non sarà pubblicato dai giornali.

Le sue esigenze sono state giudicate inaccettabili dalla Corte di Cassazione, la quale ha constatato che il Dubois le aveva formulate per vendicarsi e per esprimere idee politiche condannabili. Egli voleva infatti che il suo nome fosse dato alla rue de Paris perché in quella strada c'è l'ospedale, il quale aveva rifiutato la sua candidatura come medico principale; e voleva che i giornali locali pubblicassero il testamento perché esso è da cima a fondo un elogio del maresciallo Pétain.

Vi è scritto, ad esempio: «Questo testamento è stato redatto il giorno del trentaduesimo anniversario della vittoria di Verdun, vittoria riportata dal gloriosissimo maresciallo Pétain, la cui saggezza, la cui intelligenza e astuzia salvarono una seconda volta la Francia durante gli anni difficili 1940-1944...».

Per oltre cento righe egli vantava i meriti di Pétain, affermando che «grazie a lui» la Francia aveva evitato gravi guai, e concludeva: «Questo testamento, fatto in suo onore e alla sua gloria, sia una modesta riparazione per gli oltraggi subiti, che hanno indignato il mondo quanto l'ingiusto e iniquo processo che dovrebbe essere rapidamente rifatto...».

La personalità del dott. Dubois, maniacale e sregolato, morto improvvisamente a cinquantasette anni mentre assisteva una partoriente, era nota a Lisieux e le sue stravaganze da un pezzo non stupivano più nessuno; ma quando il consiglio municipale fu in presenza del testamento tutti ritennero che egli aveva davvero superato ogni limite. Il Comune, tuttavia, aveva bisogno dei 50 milioni e, di massima, le esigenze del defunto vennero accettate: la rue de Paris sarebbe diventata la rue du doc. ur Paul Dubois.

Reagirono invece i direttori dei giornali, i quali rifiutarono di pubblicare il testamento, ed intervenne il prefetto per annullare la decisione del consiglio municipale, dichiarando: «Mi oppongo che venga ufficialmente onorato un amministratore pubblico di una personalità condannata dall'Alta Corte di Giustizia».

Poiché le condizioni poste dal testamento non venivano rispettate da Lisieux, la città di Pétain, dove il Dubois era nato, una sua sorella ed anche un fratello che era rimasto in un convento, dove dirigeva la fabbricazione dei formaggi, rivendicarono l'eredità. Il sindaco di Lisieux, che era al tempo stesso deputato di Pétain, si trovò in grande imbarazzo e si rivolse ad un tribunale, chiedendone una decisione. Per dieci anni la causa si sono susseguite.

Finalmente la sentenza definitiva è venuta dalla Corte di Cassazione: le esigenze del testatario sono inaccettabili; quindi, il denaro andrà all'Ufficio di beneficenza, cui egli lo aveva destinato, ma il suo nome non resterà fatto alla rue de Paris. Tuttavia, il nome del dott. Paul Dubois potrà essere aggiunto a quelli già scolpiti su una lapide di marmo quale benefattore della città.

L. Mannucci

CURIOSITA' ED ANEDDOTI SU VITTORIO EMANUELE II

"Io sono un omaccio, ma lassù c'è una santa che prega per me,,

Un progetto di matrimonio con la principessa Mary di Cambridge, dopo la morte di Maria Adelaide? - I rapporti del sovrano con Elisabetta, vedova del duca Ferdinando di Savoia Genova - La relazione con Laura Bon, e un incarico delicato affidato al Rattazzi nel 1858 - Una precisa messa a fuoco della relazione fra il re e la contessa di Mirafiori

Luigi XIV domandò un giorno al proprio biografo che cosa avrebbe scritto della Maintenon. Saint Simon rispose: — Sire, nella storia stupenda della vostra vita anche l'uomo deve avere la sua parte, se si vuole che il pubblico presti fede al resto —. Scrivendo in questo periodo dei Grandi ai quali si deve l'unità d'Italia si propongiamo di farli [illegible] sovrani tali quali furono, non assenti, ciò, da ciò che l'umana fragilità inerte come ipotecata nel passivo di ogni vita. Umanizzando la freddezza delle statue che il ricordano nelle nostre piazze ci auguriamo di riuscire a farli meglio comprendere e amare in questa ricorrente centenaria.

Figura stranissima

Da una lettera scritta il 5 dicembre del 1835 dalla regina Vittoria d'Inghilterra a Leopoldo I straniero: «... Il Re di Sardegna) è una figura stranissima e prima vista, ma, come dice il duca D'Aumale (nota: quartogenito maschio di Luigi Filippo e cugino di Vittorio Emanuele II) il faut l'aimer quand on le connaît bien. E' così franco, giusto, retto, liberale e tollerante, pieno di tanto buon senso: egli non ciarla mai alla sua parola, si può contare su di lui, ma è selvaggio e stravagante, vago di [illegible] e di pericoli, esagera con modi strani, sacchi, ruvidi, quello [illegible] che aveva il suo povero fratello. E' timido in società, ciò che lo rende anche più brusco. Non so che dire alla gente che gli viene presentata nei ricevimenti, che costituiscono per mia stessa esperienza una odiosa corvée. Oggi ricevere l'ordine delle Giarrettiere... Più che di una figura moderna egli ci dà l'idea di un cavaliere o di un Re del Medio Evo...».

«Vedovo della sua compianta moglie Maria Adelaide — commenta il Lurio al carteggio della regina Vittoria — Vittorio Emanuele accarezzò in quei giorni, per un momento, l'idea di passare a seconde nozze con la principessa Mary di Cambridge, che pare avesse manifestato la propria ammirazione per il sovrano medievale. Non se ne fece nulla perché, si disse ufficiosamente, mai la principessa avrebbe rinunciato alla propria fede religiosa.

Questo accenno del Lurio al lascia perplessi, e vanda opportuna una messa a fuoco delle situazioni salienti nella vita privata di Vittorio Emanuele II. In quel tempo, infatti, quando non si tenga conto per ora di questo, egli era molto assiduo presso la cognata Elisabetta, vedova del duca Ferdinando. Alla si illudeva di salire al trono al fianco del cognato, ma presto dovette rendersi conto che questi non era del medesimo parere. Pochi mesi dopo cominciò a circolare alla Corte di Torino l'epigramma: «Elisabetta mise un piede in fallo, e scivolò da Genova a Rapallo». Infatti, all'insaputa del sovrano, la duchessa sposò segretamente il tenente Niccolò Rapallo, fratello di un farmacista ligure, e già ufficiale d'ordinanza del defunto marito. Il re era gelosissimo della propria dignità personale e principesca, e dei privilegi che come capo della famiglia gli accordava la Corona. E tutta prima, irritatissimo, voleva rimandare la principessa a Dresda, alla Corte del padre. Lo si fece riflettere che la principessa Elisabetta era la sola signora che potesse fare gli onori di Corte a Torino, ed egli accettò, alla fine, il fatto compiuto, e insignì di un marchesato il Rapallo.

Tra nozze e vedovanza

Il 12 aprile del 1842 Vittorio Emanuele, [illegible] di Savoia, aveva sposato a Kleinpigli la principessa austriaca Maria Adelaide, sua cugina dal lato materno. Il generale Morozzo della Rocca, per molti anni assistente di campo del duca di Savoia, scriverà: «... Il cuore suo, e ciò parrà strano, l'aveva dato a Maria Adelaide e non già lo tolse mai. A lei la fedeltà illimitata, l'ammirazione rispettosa e appassionata, a lei tutta la tenerezza... Ma ella non poteva "riempire la vita" di un omaccio quale il re si autodefiniva. Rimasto vedovo, egli ebbe a dire qualche volta: «Io sono un omaccio, ma una santa prega per me lassù».

Durante la dozzina d'anni intercorsi fra le nozze e la vedovanza erano nati sette figli, cioè otto! Non si può dire che Vittorio Emanuele ignorasse il principio «crescete e moltiplicatevi». Tanto più che aveva altra corda al suo arco.

A Casale, infatti, nel 1844, si era seriamente impaniato di Laura Bon, diciannovenne, allora attrice di fama mediocre, non bellissima di viso, massiccia però di corpo. Il frutto dell'idillio fu denunciato allo stato civile [illegible] di Maria Vittoria, figlia del conte di Riverbella — [illegible] dei titoli del Duca di Savoia — e di Laura Bon non coniugati. L'attrice abbandonò il palcoscenico, e in cambio degli applausi cui rinunciava ebbe in Torino casa, gioielli, cavalli, carrozze, e la frequente compagnia del Duca di Savoia, amico solerte. Era una buona figliola, Laura Bon, ma [illegible] nel sangue il romanticume più stucchevole. La piacevano le sante madri, il frasario da tragedia di Racine o di Corneille, sottolineato da lacrime, singhiozzi, svenimenti, piramenti. Vittorio Emanuele non poteva soffrire siffatte cose, aveva [illegible] diritto allo scopo.

Al campo di San Maurizio, nella primavera del 1847, il [illegible] Vittorio Emanuele aveva conosciuto una bella figliola, Rosa Vercellana, figlia di un tamburo maggiore, già capitano dell'esercito di Napoleone I. La bella figliola, nata a Moncalvo il 3 giugno del 1833, aveva presentato al duca una supplica a favore del proprio fratello, militare di carriera, incappato in una mancanza grave. Il Duca [illegible] quanto gli veniva richiesto. La ragazza fece ulteriormente. Abitava coi suoi a Racconigi. Dopo altri incontri col Duca, il 3 dicembre del 1848, a Castelvecchio diede alla luce una bambina, battezzata Vittoria Rosa Francesca Adelaide. Ancora a Castelvecchio, il 28 marzo del 1851, diede alla luce un maschio, battezzato Emanuele Alberto.

Rosa Vercellana, dopo la nascita della figlia, volle che la Bon fosse liquidata. Lo ottenne, e alla Bon venne per qualche tempo interdetta l'ingresso in Piemonte. Ella incontrò in seguito il re qualche volta, ottenne la revoca del provvedimento, ma compreso che non doveva nutrire altre illusioni. Venne però ripetutamente aiutata dal Ministro della Real Casa. Nel 1858, quando il Rattazzi non venne rieletto nel proprio collegio, il re gli fece dono di uno splendido anello e lo pregò di trovare una dignitosa soluzione ai suoi passati rapporti con la Bon. Ella si trovava a Nizza con la figlia in quel periodo, ed il Rattazzi ebbe facilitato il proprio compito dalla morte della giovanissima Maria Vittoria.

Un ritratto giovanile di Vittorio Emanuele II, allora principe ereditario

La vita semplice

Rosa Vercellana, nel 1852, viveva lunghi periodi alla Mandria, amministrata dal fratello di lei. Laura il re si recava spessissimo a trascorrere ore, o giornate intere. Non nascondeva punto il proprio affetto per l'amica e, parlandone, la chiamava la «signora». Questo «signora», di cui tanto male si scrisse senza prova alcuna, era di vivace bellezza, di temperamento generoso, di carattere volitivo, e di molto buon senso. La sua franchezza ben si accordava col linguaggio del re. Quando il D'Azeglio suggerì al sovrano l'opportunità di allontanare da Torino la signora, la «signora» scoppiò in una risata, chiedendo: «A vostro che 'l re sia n' canaja?».

Presso di lui il re trovava quell'ambiente di vita semplice che predilegeva, lontano dalle pastoie dell'etichetta e del protocollo che aborriva. Se non mancavano i bisticci, abbondavano le riappacificazioni immediate. Lo stile della corrispondenza del re con questa amica che gli fu sempre cordialissima, io si desume dalla formula di apertura di una lettera: «Cara Rosina» e dalla chiusura della medesima: «... Ti mando tanti baci a te e ai piccoli Pipi. Addio, il tuo povero Bigio, Vittorio».

Intimità patriarcale, dunque, fra loro, anche se non regolarizzata. Del resto, ove si eccettui un periodo trascorso a Torino, questa amicizia del re condusse una vita molto ritirata alla Mandria, alla Polleriano, sia a Firenze, sia alla Petraia, presso San Rossore, sia a Roma nella villa fuori Porta Salaria. Del re conosceva ogni scappata e non dava importanza a queste bagattelle, mentre scendeva in campo con ogni arma se esse minacciavano di giungere al lungo metraggio. Difendeva allora risolutamente la propria posizione e quella dei figli. Non è da biasimare.

Nei primi giorni del febbraio del 1859 circolarono in questa relazione del re le dicerie più discordi. Chi diceva che la «signora» avesse segretamente sposato un maggiore dell'esercito sardo, e chi sosteneva che il re fosse per passare a seconde nozze con la principessa Maria di Russia, vedova del duca di Leuchtenberg. Da Torino le voci rimbalzarono a Parigi, dove i giornali le accreditarono, at pour cause, poiché quel matrimonio reale era nei voti di Napoleone III e del Cavour, costretti, in quel periodo, a una politica russofila.

Una parola d'onore

Vittorio Emanuele, irritatissimo, scrisse il 28 febbraio al principe Napoleone, da tre settimane suo genero: «... Sono in un tremendo imbroglio... Quando l'imperatrice (di Russia) me ne parlò (nota: prima della notizia data dai giornali parigini) risposi caleporicamente che la cosa era impossibile... Ora mi si dice che l'imperatrice Alessandra... vede con piacere che il suo progetto diventa realtà. Tu sai ciò che ti ho detto a proposito di quella signora che mi riguarda. Qui spargono la voce che si è maritata e ha sposato un maggiore. Non so più come frenarlo, vuole uccidersi o battersi con qualcuno... A questa donna mi lega una parola d'onore così formulata: che non sposerò nessuna altra donna, e che sposerò lei, quando sarà possibile, ma senza dire quando; che in tutti i casi il matrimonio resterebbe segreto come la Chiesa lo permette... Tu sai che cos'è una parola data».

Le voci incontrollate trovarono adeguate smentite dovunque, e la pace parve tornare alla Mandria. Senonché, in quel periodo, venne messo a disposizione del Cavour un manipolo di lettere compromettentissime che gli si assicurava fossero state scritte da Rosa Vercellana al capitano d'artiglieria Filippo Vignola, della Casa militare del re, ufficiale attante e marziale. Il ministro, sicuro di poter recare con quella documentazione il colpo di grazia all'amica del re, consegnò a costui le lettere. Di fronte a quegli scritti la «signora» cadde dalle nuvole. Il capitano Vignola, è vero, salvò talvolta alla Mandria per incarico del re: ma lei non gli aveva mai scritto una riga, in nessuno caso. Il capitano, dal canto suo, chiese al re un'udienza privata e gli giurò che mai si era presa la minima confidenza con la «signora». Se Sua Maestà non aveva creduto al suo giuramento egli si sarebbe ritirato nella propria tenuta di Casale a Moncco.

Il re incaricò il Rattazzi di condurre un'inchiesta. In quei giorni, per uno sfogo personale, il sovrano, è certo, disse al Minghetti che il Cavour aveva agito in modo inqualificabile permettendosi di interferire nella sua vita privata: «Cose da coltello», aggiunse. E concluse che soltanto la grave ora che attraversava il Paese, e la sua posizione di sovrano gli avevano tolto di chiedere al Cavour una riparazione con le armi.

*Portata a termine l'inchiesta, il Rattazzi riferì al sovrano che le lettere erano apocrife, e il re lo autorizzò a dire al Cavour che egli non avrebbe sicuramente, in quel periodo, sposato la «signora». Non pago di averglielo detto questo, la sera dopo scrisse ancora al Rattazzi: «Faccia il favore di rispondere se la mia parola datale ieri sera basta al conte di Cavour, o se è partito preso di distruggere la Rosa». Dell'incontro che il re ebbe l'undici aprile col conte di Cavour credo siano assai poco conosciuti i particolari. Da una nota del conte di Saimour stralcio e riassumo: «Chiamato in udienza il Cavour, il re gli aveva detto che non intendeva affatto che un uomo che gli era utile, e ch'egli doveva incontrare quasi quotidianamente, fosse in cattivi rapporti con lui per ciò ch'egli aveva di più caro al mondo. Il giorno stesso il re aveva firmato il decreto col quale conferiva alla "signora" il titolo di contessa, ereditario pei discendenti, col predicato Guerrieri di Mirafiori e di Fontanafredda. Consegnò il decreto a Cavour, rimasto interdetto, e lo invitò a riappacificarsi con la "signora". In quell'attimo, quasi la scena fosse stata predisposta, la contessa di Mirafiori entrò, porse la mano al ministro, e gli disse bonariamente che non gliela ne voleva punto, ma che era rimasta sempre con un uomo politico del suo valore avesse potuto credere a questo o a quell'altro. Poi, mentre il Cavour tentava di riprendersi, ella si volse al re e chiese: — N'est-ce pas, Victor? — E il re rispose: — Que ne sait fini, je vous que vous êtyes amis —. E congedò il ministro».**

Guido Rupignié

nuova serie cucine all'americana complessi predisposti da L. 64.000 in su

In vendita presso la Ditta

DE MAJO - Via Nizza 43 - Torino

ING. G. GROSSO & C. - Torino
Costruzione di condizionatori d'aria
CERCA FRIGORISTI esperti che sappiano saldare e interpretare schemi elettrici. Telefonare al 296.170.

HR SALOTTINO PER TRATTAMENTI
metodo
Helena Rubinstein
Massaggi, depilazioni e trattamenti di bellezza al viso, con i metodi più perfezionati e confortevoli, da
BARATTI
C.so Vittorio Emanuele, 54 - Torino
Appuntamento telefonando al n. 40 905

Fenomeni astrali e previsioni generiche: Luna in Ariete, in trigono a Urano; Sole in Pesci a Saturno. Gli affanni ci saranno, ma abbastanza spianati da una tranquilla gestione. Bisogna saltuariamente legarsi. Qualche reumatismo. E' bene evitare il prendere aria diretta o umido ai piedi. Tipi: **Sagittario, Scorpione o Cancro.**

Sagittario - *Lavoro:* la vostra volontà e tenacia piegheranno gli ostacoli più duri. Vi osserviamo e vi spiamo, cercate di aiutarvi con cautela. - *Vita affettiva:* vi saranno dei provvedimenti energici da prendere. Tendenza all'avventura che sarà bene reprimere col buon senso. - *Salute:* prendetevi cura della salute. Attenzione all'umido e all'aria.

Scorpione - *Lavoro:* raggiungerete posti per colla lo scopo che vi siete prefisso. Una certa invidia vi farà desiderare un salutare provvedimento. - *Vita affettiva:* in campo affettivo evitate accuratamente tutte le complicazioni. *Salute:* buonissima, per ora.

Cancro - *Lavoro:* non perdete di vista il meglio per seguire carte inutili che possono danneggiare il vostro interesse finanziario. - *Vita affettiva:* sarà possibile qualche disputa in famiglia, ma presto risolta. - *Salute:* evitate accuratamente ogni cibo infiammante e pesante. Pericolo di coliche renali e crisi intestinali.

Previsioni per l'Ariete: sole per le iniziative pratiche potrete impegnarvi a fondo. Restiamo diverse alla vostra ambizione. Tuttavia riuscirete a trovare il tuttone d'Achille. **Toro:** un ritardo costituirà una vera apertura a destra. Pensieri nuovi che vi spingeranno verso una risposta categorica. Gemelli: sarà utilissimo non schiarirsi a nuovi sforzi che presto esaurirebbero il vostro sistema nervoso poco resistente alle fatiche. Qualche tranquillo svago gioverà al vostro spirito. **Leone:** studiare poche, ma ben scelte parole negli eventuali appuntamenti o riunioni. Non siate troppo esigenti con la persona amata. **Vergine:** un temperato fato non scatenerà le cose vostre, dato che siete persona attiva e desiderosa di organizzare. L'ottimista dell'amore è limpido come un mattino di primavera. **Bilancia:** imperversi fiducia e vi avvicenderanno con simpatia. Tuttavia dovrete agire con una certa cautela per non provocare coltelli alla vostra attività. **Capricorno:** un delicato problema sarà risolto con l'intervento di una persona giudiziosa e di anni principi. Questa sarà una giornata di battaglia e di vittoria. **Acquario:** gente bolsa vi darà un macchio di fastidi, ma la vostra pazienza vi darà ragione su costoro. Momenti di felicità verso fine giornata. **Pesci:** compratori con particolare controllo per non avere un brusco risveglio. Idea che avrà un lietissimo successo.

T. Palamidessi

L'imperatrice Tseu-Hi

Gettata in un pozzo

XLI — *Dopo essere stata per due volte reggente, l'imperatrice Tseu-Hi ha deposto suo nipote l'imperatore Kouang-Sin ed esercita da sola il potere, assecondata dal suo amante, il maresciallo Young-Lou. Nel 1900 scoppia un vento di xenofobia si abbatte sulla Cina. La centinaia di migliaia di affiliati della setta dei Boxers massacrano gli stranieri ed i cinesi convertitisi al cristianesimo. Ed ecco che attraverso il quartiere delle Legazioni a Pechino. Tseu-Hi e Young-Lou approvano l'azione dei Boxers, il cui ultimo scopo è quello di scacciare gli stranieri dalla Cina. Ma non volendo compromettersi apertamente, l'imperatrice ed il suo consigliere non inviano truppe regolari in aiuto dei Boxers che per due mesi tengono d'assedio il quartiere delle Legazioni, dove i rappresentanti delle potenze, disponendo di meno di 500 soldati, si difendono eroicamente. Il 14 agosto 1900 arriva una colonna internazionale, pienamente vittoriosa, a Pechino. L'imperatrice Tseu-Hi fugge, travestita da contadina, conducendo seco suo nipote, l'imperatore Kouang-Sin, che viene sequestrato da più di due anni. La concubina di Kouang-Sin, Perla, vuole approfittare a questa partenza.*

L'audacia della piccola Perla manda su tutte le furie Tseu-Hi, che la necessità di fuggire ha già reso nervosissima. Tseu-Hi si rivolge al grande eunuco Li-Lien-Yn: «Riducete al silenzio questa pettegola!», gli ordina. Aiutato da uno dei suoi eunuchi, Li-Lien-Yn afferra Perla, prima che la sventurata abbia il tempo di

fuggire e, sotto gli occhi di Kouang-Sin, disperato, getta la povera concubina dell'imperatore in un pozzo. Perla non importunerà mai più Tseu-Hi, e Kouang-Sin perde la sola donna che lo ami. Tseu-Hi fa salire il suo imperiale nipote su un carro che fa ricoprire con un tendone; l'erede presuntivo Pou-Tsuin viene sistemato in

un altro carro; Tseu-Hi prende posto nel suo, ed il convoglio si mette in marcia. Nella confusione provocata dalla schiera di fuggiaschi, occorre molto tempo per percorrere le venti «li» (10 chilometri) che separano la Città Proibita dal Palazzo d'Estate. Ricordandosi con terrore del saccheggio del 1860, Tseu-Hi fa rapidamente imballare gli oggetti più preziosi, che porterà con sé nel suo esodo. Ed invia un messaggero fidato ad ordinare a suo nipote, l'imperatrice sposa, rimasta nella Città Proibita, di fare seppellire in tutta fretta il tesoro imperiale, che ella, nella precipitazione della fuga, ha dovuto lasciare a Pechino, e che ammonta ad un valore di 300 milioni di franchi-oro (120 miliardi di lire attuali). Carico di ricchezze, il convoglio riprende la sua marcia. Tseu-Hi si domanda se rivedrà mai questo

palazzo d'Estate pieno di ricordi dei suoi amori, e che ha restaurato con tante cure ed enormi spese. Perché è necessario che la Storia si ripeta e che, proprio come il suo meschino sposo Hien-Foung (al quale aveva tanto rimproverato la sua vigliaccheria!), ella ora lei, la fiera, l'altera Tseu-Hi, a sottrarsi, e con un travestimento, ai Barbari stranieri. Ella non sa nemmeno esattamente dove andare a rifugiarsi, tanto il paese è sollevato, un po' dappertutto, dal movimento Boxer, che da un giorno all'altro può diventare antidinastico, dal momento che la famiglia imperiale è là due secoli regnò, e quindi straniera. Si incomincia a varcare la famosa Grande Muraglia della Cina, costruita dall'imperatore Che-Huoang-Ti, nel 215 avanti Cristo. E Tseu-Hi ordina di dirigersi verso Tai-Youen-Fou, capitale dello Shansi.

SEGUE: Young-Lou raggiunge l'Imperatrice

ANNUNCI ECONOMICI

Il prezzo di questa inserzione dev'essere corrisposto anticipatamente alla Pubblicità Stampa (via Roma 86, Torino) per contanti o vaglia, o mediante versamento nel conto corrente postale numero 2/1044 Torino. Esso risulta dal prodotto del numero delle parole (minimo dieci, sbloccando le artificiosamente composte) per la tariffa della Rubrica all'argomento, con l'aggiunta delle tasse in ragione del 7 % globale.

Avvisi composti in neretto: tariffa doppia.

Per inserzioni in testa duce aumento del 100 %.

Tutti gli annunci pubblicati su «La Stampa» ed in «Stampa Sera», non sono ammessi annunci che contengano richieste di denaro o francobolli anche solo per la risposta.

Coloro che desiderano rimanere ignoti ai lettori possono utilizzare il nostro servizio aggiungendo al testo dell'avviso la frase: Scrivere Pubblicità Stampa c. ..... Torino, compilata per cinque parole. In tal caso all'importo dell'intero annuncio dovranno aggiungere lire note delle spedite in lire 150 per decade, ed un deposito di lire 500 per il rimborso delle spese di recapito delle corrispondenze a coloro che non posseggono regolare il ritiro presso i nostri uffici.

Per gli annunci matrimoniali è vietata la richiesta di fotografie ed è obbligatorio l'uso del segretario per l'invio delle posta.

Le corrispondenze indirizzate ad una casella non possono contenere documenti, valori, mezzi di propaganda; debbono essere inviate per Posta e sono respinte se insufficienti o raccomandate. Non si assume, comunque, nessuna responsabilità per quanto eventualmente allegato alle lettere.

COMMERCIALI L. 120 per parola

AUTOCRU' Crosly e altre vetture pronte noleggiasi per servizietti industriali. Telefonare 260-006. 1294

BILANCIERI, fresatrice, smerigliatrici, trapani, morse, seghetti, perenchi. Trabucchi, Valeggio 4. A19664

COMPRESSORI aria ogni tipo, nuovi, occasioni, permuta, rateazioni, «Sfor», via Nizza 23, telefono 688-075. 812

MOTORI trasformatori, alternatori, gruppi elettrogeni, Lapardi, Italcna Sportelica 187. 7866

ZAMBONI specialistico nei pulmini, vera occasione settimanale vendesi. Scrivere: «Pubblicità Stampa 7455 — Torino».

ARTIGIANATO L. 90 per parola

MOBILIFICIO via Principe Amedeo 21 C, Giuseppe Verdi 28 R. Prestigiosa casa-fabbrica commerciale produce grazie lavorazioni razio assortimento camere lotto, pranzo, mobili isolati, Visitateci.

SOC. CAPITALI CERCHINO SOLLIEVI AL. L. 150 p. p.

A.A.A.A. BUONE condizioni concediamo crediti immediati rimborsabili 10-12 mesi a: artigiani, impiegati, artigiani, ferrovieri, professionisti e a possidenti residenti Piemonte. Concediamo inoltre sovvenzioni immediate su autovetture, autocarri (anche ipotecari), alta valutazione, motori ipotecari su apparamenti e negozi. Rimborso fino a 5 anni. Serietà, correttezza, segretezza. Piccolo, piazza Statuto 24, ang. via Donizio. Telefoni 47-940, 495-902. 598

PRESTITI ciarrevisionali a impiegati. Rimborso rateale diretto, Ditta. Mercanti 18, telefono 40-979. 23

CAPELLI (Cuneo), via Roma 18/6. Avviatissimo negozio, abbigliamento parrucchia - cedesi. 2820

RIVENDITA pane tenta avviata kg. 150 2. Rita casa privato. Telefonare 694-742, mattino A21822

SOCIETA' FINANZIARIA PROPRIETARIA CERCHIELI OFFRE MAGGIORE PREMIO SU TITOLI E BUONI TESORO 5% TUTTE CEDOLE, RISCONTRO PREMIO ESTRAZIONI GRATUITO E DEPOSITO TITOLI. BANCA, BONIFICHI: «PUBBLICITA' STAMPA 370 — TORINO».

ACQUISTIAMO qualsiasi camera vitello, servizi, oggetto camera servizi. Telefonare 837-483. 818

ACQUISTO terreno bella posizione residenziale circa 2000 mq. per costruire 150 mq. garage. Scrivere a Pubblicità Stampa 7013 — Torino». A19866

APPARONE, libero subito, vendiamo adiacente via Pretoria, alloggetto camera cucina terzo bagno, 2.250.000, facilitazioni pagamento. Donna, Garibaldi 6, 29. 78

ALLOGGI in palazzine, signorilissimi, 3-14 camere, autorimesse, giardino. Due chilometri piazza Castello. Facilitazioni. Provaverde 12, Tabacchi 44. 1054

ALLOGGIO (grandi) 3-4-5 camere, salone, doppi servizi, impresa vende via Valprato 5, rustico, facilitazioni. Telefonare 779-548. 57

ALLOGGIO 1-2 camere cucina bagno lettino accessorio, vendiamo corso Tassoni angolo via Cuneo (Lucento). Telefonare 52-912. 1311

APPARTAMENTO signorile 3 camere, cucina, doppi servizi, due ingressi piano rialzato. Via Pigafetta 27, tel. 637-430.

AUTORIMESSA chiudere, mq. 000, capacità 180 autoveicoli, attrezzatissima, vende ottori 38.000.000. Cabeti. XX Settembre 17. 100

AVVIATO stabile-commerciale casalingo cuna vecchiaia, solo accettando cessione oppure alloggio, rarità Collegno. Stradella, corso Umberto 42 Orbassano. Telefono 851-829.

BONGARETTO: terreno industriale pianeggiante, lotti 10-50.000 mq., vende cav. Ugoni Archeraccorso 2. 1109

BARA 32 camere, modernissimo, soltanto 225.000 mensili, 45.000.000. Altro centrale 25 camere, 5 negozi, reddito 9 milioni 200.000 annuo, vende 38.000.000. Gabetti, XX Settembre 17. 100

ALLOGGIO signorile 3 camere e saloni con doppi servizi, due ingressi, vendesi vendesi zona San Maurizio Pd. Scrivere: «Pubblicità Stampa 7448 — Torino».

ALLOGGIO 2 camere, cucina, servizi, libero, corrispetta anticipi, Domodossola 55, avendesi 2.000.000. Telefonare Pelati 836-837, 687-774. 11

APPARTAMENTO corso Siracusa, palazzo nuovo, 6 camere ampie, tripli servizi, doppi ingressi, 3 terrazzini, dettagli, vendiamo. Bellardo. Telef. 53-812.

APPARTAMENTO signorile 3 camere, cucina, doppi servizi, due ingressi piano rialzato. Via Pigafetta 27, tel. 637-430.

AUTORIMESSA chiudere, mq. 000, capacità 180 autoveicoli, attrezzatissima, vende ottori 38.000.000. Cabeti. XX Settembre 17. 100

AVVIATO stabile-commerciale casalingo cuna vecchiaia, solo accettando cessione oppure alloggio, rarità Collegno. Stradella, corso Umberto 42 Orbassano. Telefono 851-829.

BONGARETTO: terreno industriale pianeggiante, lotti 10-50.000 mq., vende cav. Ugoni Archeraccorso 2. 1109

BARA 32 camere, modernissimo, soltanto 225.000 mensili, 45.000.000. Altro centrale 25 camere, 5 negozi, reddito 9 milioni 200.000 annuo, vende 38.000.000. Gabetti, XX Settembre 17. 100

CAUSA divisione vendo casa 4 giornate Pianezza, strada S. Pancrazio. Telefonare Caffè Stazione. 1304

CAV. Ugoni, Archeraccorso 2, vende alloggi nuovi precollinari, 280 mq., tripli servizi, garages. 1109

CAV. Ugoni, Archeraccorso 2, vende casa 40 camere (5 negozi) reddito, 48 milioni, reddito 7, Vanchiglia. 1109

GRANDIOSA tenuta agricola toscana, sorte redditi offresi a 120.000.000 acquirente immobili Torino per due terzi valore. Scrivere: «Pubblicità Stampa 6404 — Torino» A20209

IN borgo S. Paolo, vendesi 2 alloggi cucina e giardino. Rivolgersi: Parma, via Cumiana 50. A18872

IMPRESA acquista casa demolire, terreno centrale deriverà: «Pubblicità Stampa 408 — Torino». 1344

IMMOBILIARE, corso Francia, mercato alcuna posizione vendo terreno facilitando pagamento. (Possibilità finanziamenti, costruzione stabilimento. Tel. 58-601.

IRREA casa via commerciale centralissima 60 camere di cui 2 grandi negozi, 3 grandiosi magazzini, vendesi ultracentenaria. Telefon. Poletti, 836-607, 507-774. 12

MARTINETTO accanto tratto luminosissimi cui cuneo mq. 180 laboratorio allargare, magazzino Telef. 209-863.

MENI negozi acquistiamo anche in blocco, centralissimi ottimo reddito. Scrivere: «Pubblicità Stampa 1152 — Torino».

LOCALI PER VILLECO. L. 130 per parola

ALLOGGETTO pavimento nei letti, servizi, cinque minuti spiaggia, affitto mite estivi abbiasia. Scrivere: «Pubblicità Stampa 7450 — Torino» A20040

VARAZZE stagione estiva affitta appartamenti, camere ammobiliate. Affari rilevanti giugno. Vallino-Savoni. 23078

ALBERGHI E STAGIONI CLIMATICHE L. 130 p. p.

A. SPONI Lavagna, sul mare, 3 giorni lire 4.000 (tutto compreso) Genova, piazza Torino 2. 23089

LAVAGNA (Liguria) «Villa Rosa», giugno-settembre lire 1800, Sconto agosti.

PIETRALIGURE, Hôtel Hohenzollern, visitatissimo spiaggia, ottimo trattamento. Comforts. Prezzi modici.

COLLEGI ISTIT. SCUOLE L. 130 per parola

A. ISTITUTO Oreglia, Corsica 22. Corsi diurni, serali: dattilografia, stenografia, computometer, contabilità commerciale, paghe. 961

PETTINATRICE, manicure, pedicure, massaggiatrice provata diversissima specialità taglio, ondulazione viso, uomo signore, acconciature moderne, frequentando nostri corsi assicurasi lavoro stagionale, redditizio. Cinque istruttori specializzati, 30 anni esperienza. Delmondo, via Parini 10, Torino, tel. 46-246.

RADIO TIRONE
PIAZZA VITTORIO VENETO 8
TELEVISIONE ★ FRIGORIFERI ★ LAVABIANCHERIA
Apparecchi radio da L. 9.000 in più - Vendita rateale

TABACCHERIA licenza [illegible] forte vendita valori bollati e cancelleria al loggio annesso cedesi Tel. 46-878.

TINTOTTINERIA avviatissima, unica zona S. Paolo, retro abitabile 680.000. Telefonare 21-582. 140

TRATTORIA proseguiamo data specialità, edicola famiglia eventuali 1.500.000, incluso 40.000. Telefonare [illegible]

COMPRA - VENDITA ALL. LOCALI e TERR. L. 130 p.p.

A. ATTICO abitabile superficie mq. zona Rubino vendesi. Tel. 836-037.

A borgo Vanchiglia, via Giulia di Barolo 20, vendonsi alloggetti, camere singole, buone condizioni. Rivolgersi portinaio in via Vanchiglia 24. 889

A buone condizioni vendonsi alloggi moderni, negozi magazzini, liberi, affittasi, largo Lancia, Madonna delle Rose. Telefonare 208-507. 1117

A ottime condizioni vendo alloggi signorili 1-2 camere, cucinino, bagno, terrazzetta, mutuo, facilitazioni pagamento, via Tirreno 217 angolo via Cuneo. Cantiere ore 15-17. Tel. 663-765.

A ritmo rapidissimo costruiamo ogni tanto case, stabilimenti, eventuale mutuo, interessi bancario. Tel 291-960.

ADRIANO alloggi corso Francia 320 in eventuale grossa parte a camere più cucina doppi servizi, box ove cassare il bello mestiere. Telefonare 290-474.

ADRIANO grandi giardini, camere, cucina, cucinino, comforts 2.400.000. Facilitazioni. Rivolgersi Gilio, Bourcheron 2, telefono 553-975. 890

ADRIANO terreno vincolato villa signorile panoramico mq. 1500 vendesi via Cialdini 9. Tel 708-053. A19149

ACQUISTEREI casa centrale da 20 a 100 vani, vecchia costruzione, anche parzialmente [illegible], bonaria. Telefonare 582-238 ore pasti. 1124

ALLOGGIO signorile 3-4-5 camere, doppi servizi, ingresso vende via Santa Chiara 48, mutuo, facilitazioni. Tel. [illegible]

ALLOGGIO centralissimo, ammobiliato 1947, camera, piano quarto, mq. 100. Due ingressi (ascen., servizi, vende 4 milioni. Gabetti, XX Settembre 17. 100

ALLOGGIO signorile 3 camere e saloni con doppi servizi, due ingressi, vendesi vendesi zona San Maurizio Pd. Scrivere: «Pubblicità Stampa 7448 — Torino».

ALLOGGIO 2 camere, cucina, servizi, libero, corrispetta anticipi, Domodossola 55, avendesi 2.000.000. Telefonare Pelati 836-837, 687-774. 11

APPARTAMENTO corso Siracusa, palazzo nuovo, 6 camere ampie, tripli servizi, doppi ingressi, 3 terrazzini, dettagli, vendiamo. Bellardo. Telef. 53-812.

APPARTAMENTO signorile 3 camere, cucina, doppi servizi, due ingressi piano rialzato. Via Pigafetta 27, tel. 637-430.

AUTORIMESSA chiudere, mq. 000, capacità 180 autoveicoli, attrezzatissima, vende ottori 38.000.000. Cabeti. XX Settembre 17. 100

AVVIATO stabile-commerciale casalingo cuna vecchiaia, solo accettando cessione oppure alloggio, rarità Collegno. Stradella, corso Umberto 42 Orbassano. Telefono 851-829.

BONGARETTO: terreno industriale pianeggiante, lotti 10-50.000 mq., vende cav. Ugoni Archeraccorso 2. 1109

BARA 32 camere, modernissimo, soltanto 225.000 mensili, 45.000.000. Altro centrale 25 camere, 5 negozi, reddito 9 milioni 200.000 annuo, vende 38.000.000. Gabetti, XX Settembre 17. 100

CAUSA divisione vendo casa 4 giornate Pianezza, strada S. Pancrazio. Telefonare Caffè Stazione. 1304

CAV. Ugoni, Archeraccorso 2, vende alloggi nuovi precollinari, 280 mq., tripli servizi, garages. 1109

CAV. Ugoni, Archeraccorso 2, vende casa 40 camere (5 negozi) reddito, 48 milioni, reddito 7, Vanchiglia. 1109

GRANDIOSA tenuta agricola toscana, sorte redditi offresi a 120.000.000 acquirente immobili Torino per due terzi valore. Scrivere: «Pubblicità Stampa 6404 — Torino» A20209

IN borgo S. Paolo, vendesi 2 alloggi cucina e giardino. Rivolgersi: Parma, via Cumiana 50. A18872

IMPRESA acquista casa demolire, terreno centrale deriverà: «Pubblicità Stampa 408 — Torino». 1344

IMMOBILIARE, corso Francia, mercato alcuna posizione vendo terreno facilitando pagamento. (Possibilità finanziamenti, costruzione stabilimento. Tel. 58-601.

IRREA casa via commerciale centralissima 60 camere di cui 2 grandi negozi, 3 grandiosi magazzini, vendesi ultracentenaria. Telefon. Poletti, 836-607, 507-774. 12

MARTINETTO accanto tratto luminosissimi cui cuneo mq. 180 laboratorio allargare, magazzino Telef. 209-863.

MENI negozi acquistiamo anche in blocco, centralissimi ottimo reddito. Scrivere: «Pubblicità Stampa 1152 — Torino».

GAVORETTO privato vende 10.000 mq. terreno più casa padronale e del custode su strada asfaltata e servizi sono Francia. Telefonare 683-854 ore pasti.

CROCETTA bilocchi alloggio due camere, cucina, comforts. Ottimo alloggetto economico 6.500.000. Telefon. 683-976.

CROCETTA, in palazzina signorile vendesi appartamento mq. 147. Tel. 683-454.

CINTURA Orbassano, vendo casamento giornate 9 con macchinario. Scrivere: «Pubblicità Stampa 2172 — Torino».

DINIGRANTE Fiat acquista 4-5 camere signorili lusso [illegible] alloggiate. Scrivere: «Pubblicità Stampa 9067 — Torino».

FINI proprietari zona case terrosi, macchina valutazione, celerità. Tel. 871-038, 868-990. 21478

FINANZIARIO rapidamente auto, case, terreni Consul Finanziaria, Duca Aosta 14. Telef. 38-590. 157

FRONTE strada provinciale Moncalieri strada Carignano n. 72 vendonsi villini e grandi lotti di terreno. Telefonare 278-973. 203

GIARDINETTO privato vende 10.000 mq. terreno più casa padronale e del custode su strada asfaltata e servizi sono Francia. Telefonare 683-854 ore pasti.

CROCETTA bilocchi alloggio due camere, cucina, comforts. Ottimo alloggetto economico 6.500.000. Telefon. 683-976.

CROCETTA, in palazzina signorile vendesi appartamento mq. 147. Tel. 683-454.

CINTURA Orbassano, vendo casamento giornate 9 con macchinario. Scrivere: «Pubblicità Stampa 2172 — Torino».

DINIGRANTE Fiat acquista 4-5 camere signorili lusso [illegible] alloggiate. Scrivere: «Pubblicità Stampa 9067 — Torino».

FINI proprietari zona case terrosi, macchina valutazione, celerità. Tel. 871-038, 868-990. 21478

FINANZIARIO rapidamente auto, case, terreni Consul Finanziaria, Duca Aosta 14. Telef. 38-590. 157

FRONTE strada provinciale Moncalieri strada Carignano n. 72 vendonsi villini e grandi lotti di terreno. Telefonare 278-973. 203

STABILIMENTO INDUSTRIALE PRONTO CASA CENTRALE mq. 750 VENDESI. TELEFONARE 21-111.

TERRENO a 300 mt. da corso Regina Margherita, cinque 100, vendiamo 80 milioni. Gabetti, XX Settembre 17.

TERRENO edificabile 21.000 mq. fortificabile, Cirelle, fronte, vendesi. Telefonare 552-975. 207

TERRENO edificabile angolare, fronte 60 metri stradale Francia, privato vende. Telefonare 788-978. A20085

TERRENO industriale antico fabbricato cinta Torino privato vende. Tel. 519-261.

TERRENO industriale piccoli lotti, Trofarello fronte, strada, servizi, Centralissimo, Gilardi 14. 1084

TERRENO fabbricabile 17.000 metri impianto periferia Alessandria, vendo. Scrivere: «Pubblicità Camilla 24 Alessandria. 22230

TERRENO panoramico per villa [illegible] vendesi Colli Carignano, Tel. 906-038.

TERRENO pianeggiante panoramico strada asfaltata Strada Fenestrelle vendesi. Telefonare 693-466, ore pasti. A20040

VALSALICE vendesi bella terreno pianeggiante circa 2000 mq. per costruire 150 mq. garage. Scrivere: «Pubblicità Stampa 7013 — Torino». A19866

APPARONE, libero subito, vendiamo adiacente via Pretoria, alloggetto camera cucina terzo bagno, 2.250.000, facilitazioni pagamento. Donna, Garibaldi 6, 29. 78

ALLOGGI in palazzine, signorilissimi, 3-14 camere, autorimesse, giardino. Due chilometri piazza Castello. Facilitazioni. Provaverde 12, Tabacchi 44. 1054

ALLOGGIO (grandi) 3-4-5 camere, salone, doppi servizi, impresa vende via Valprato 5, rustico, facilitazioni. Telefonare 779-548. 57

ALLOGGIO 1-2 camere cucina bagno lettino accessorio, vendiamo corso Tassoni angolo via Cuneo (Lucento). Telefonare 52-912. 1311

VALSALICE vendesi bella terreno pianeggiante circa 2000 mq. per costruire 150 mq. garage. Scrivere: «Pubblicità Stampa 7013 — Torino». A19866

VALSALICE vendesi bella terreno pianeggiante circa 2000 mq. per costruire 150 mq. garage. Scrivere: «Pubblicità Stampa 7013 — Torino». A19866

VENDESI alloggio moderno centralissimo parcheggi corso Racconi 2 camere servizi. Telefonare 683-756. A21012

VENDESI alloggio 3 camere e garage in palazzina corso Monmellian. Telefonare 701-071. A19932

VENDESI alloggio 3 camere cucina servizi, piano R°, via Montevecchio 21. Telefonare 528-707 A20009

VENDESI muri fabbrica mobili macchinario moderno, grande negozio esposizione, clientela ottima. Telef. 245-108.

VENDESI terreno terziario Carignano 15 giornate pianeggianti adiacente incrocio strada statale provinciale, fabbricazione servizi. Scrivere: «Pubblicità Stampa 1456 — Torino» A19836

VENDESI villa completamente arredata, servizi ausiliari, serre, mq. 4700 terreno completamente collinare a giardino, frutteto, orto. Posizione panoramica, località Pecetta. Scrivere: «Pubblicità Stampa 3111 — Torino» [illegible]

VENCO alloggio camera cucina ingresso [illegible] Agnelli, affittato 18.000 mensili. Telefonare 284-063, ore pasti.

VENCO, cambio terreno 250 camere, progetto approvato. Sacca fronte strada. Telefono 240-172. A20040

VENDO terreno corso Vercelli angolo Campobasso progetto approvato 110 camere + 700 mq. uso fabbricati lire 30.000.000. Telefonare 90-401, 688-379.

VENDO zona Lanzo in località industriale mq. 150 capaci adatto anche magazzino con cortile, cedesi completamente arr. 450. Scrivere: «Pubblicità Stampa 1350 — Torino».

VIA Zumaglia 12, proprietà piazza 31 voli, vendonsi alloggi 2-3 camere, servizi, liberi, bioccali. Visite dalle 18 alle 17. Telef. 50-780. 1138

ZONA Statuto, costruiamo vendo direttamente alloggi altamente signorili. Telefonare 774-520. 800

RISTORANTE [illegible] ottimo attrezzato estinguenti imbottiti, deposito, prodotti, granaio. Telefonare 772-558, Comi.

AUTOTRASLOCHI accreditatissimi, autosurgenti imbottiti, garanzie, concorrenza, preventivi. Telefonare 615-122, ufficio, 596-230 abitazione. Mariropietro.

AUTOTRASLOCHI ditta, Italia centro-settentrionale, tendenti autofurgoni, personale specializzato, risparmiatore. Uff. telefonare 21-093. 128

CAMERA cucina bagno terzo accettasi, Bologna, migliore referenze. Telef. 269-962.

CERCASI urgentemente 3-4 camere soleggiato riscon stabile. Telef. 651-768.

CERCO 1-2 camere, servizi, qualunque zona, referenze. Telef. 44-612. 260

COPPIA [illegible] americano; cerco alloggio 4-5 stanze dopi servizi, palazzo moderno zona signorile, prezzo entro un mese. Telefonare 512-567. A20661

FUNZIONARIO di banca cerca alloggio due camere servizi zona Francia. Telefonare 751-351. A21020

SIGNORA cerca camera tinello cucinino zona S. Maurizio e dintorni. Scrivere: «Pubblicità Stampa 1263 — Torino».

OFFERTE AFFITTO ALL. LOCALI e TERR. L. 130 p.p.

AFFITTASI alloggetto ammobiliato camera tinello cucinino comforts. Telefonare 534-457, Crocetta. A20734

AFFITTASI al primo piano, centralissimi locali per uffici, laboratorio, libri subito. Bira, via Stampa 1.

AFFITTASI negozio con vetrine cupolone zona Lucento. Telefonare 704-326 ore pasti. A20967

AFFITTASI terreno mq. 500 circa per deposito materiali. Telefonare 661-457.

AFFITTIAMO alloggi nuova costruzioni signorili 2-3 camere cucina servizi, via Miglietti 6-13. A20644

AFFITTIAMO alloggi 1-2 camere angolo-cottura arredamento a scelta. Telefonare 553-092. A21813

AFFITTO magazzino mq. 400 con uso cortile San Mauro, Tel. 558-814.

AMPIO magazzino centrale luminosissimo adatto qualsiasi attività affittasi. Telefonare 42-833. A20694

BUTTERFLY abbiamo attrezzati autofurgoni imbottiti, deposito, prodotti, granaio. Telefonare 772-558, Comi.

AUTOTRASLOCHI accreditatissimi, autofurgoni imbottiti, garanzie, concorrenza, preventivi. Telefonare 615-122, ufficio, 596-230 abitazione. Mariropietro.

AUTOTRASLOCHI ditta, Italia centro-settentrionale, tendenti autofurgoni, personale specializzato, risparmiatore. Uff. telefonare 21-093. 128

CAMERA cucina bagno terzo accettasi, Bologna, migliore referenze. Telef. 269-962.

CERCASI urgentemente 3-4 camere soleggiato riscon stabile. Telef. 651-768.

CERCO 1-2 camere, servizi, qualunque zona, referenze. Telef. 44-612. 260

COPPIA [illegible] americano; cerco alloggio 4-5 stanze dopi servizi, palazzo moderno zona signorile, prezzo entro un mese. Telefonare 512-567. A20661

FUNZIONARIO di banca cerca alloggio due camere servizi zona Francia. Telefonare 751-351. A21020

SIGNORA cerca camera tinello cucinino zona S. Maurizio e dintorni. Scrivere: «Pubblicità Stampa 1263 — Torino».

OFFERTE AFFITTO ALL. LOCALI e TERR. L. 130 p.p.

AFFITTASI alloggetto ammobiliato camera tinello cucinino comforts. Telefonare 534-457, Crocetta. A20734

AFFITTASI al primo piano, centralissimi locali per uffici, laboratorio, libri subito. Bira, via Stampa 1.

AFFITTASI negozio con vetrine cupolone zona Lucento. Telefonare 704-326 ore pasti. A20967

AFFITTASI terreno mq. 500 circa per deposito materiali. Telefonare 661-457.

AFFITTIAMO alloggi nuova costruzioni signorili 2-3 camere cucina servizi, via Miglietti 6-13. A20644

AFFITTIAMO alloggi 1-2 camere angolo-cottura arredamento a scelta. Telefonare 553-092. A21813

AFFITTO magazzino mq. 400 con uso cortile San Mauro, Tel. 558-814.

AMPIO magazzino centrale luminosissimo adatto qualsiasi attività affittasi. Telefonare 42-833. A20694

BUTTERFLY abbiamo attrezzati autofurgoni imbottiti, deposito, prodotti, granaio. Telefonare 772-558, Comi.

AUTOTRASLOCHI accreditatissimi, autofurgoni imbottiti, garanzie, concorrenza, preventivi. Telefonare 615-122, ufficio, 596-230 abitazione. Mariropietro.

AUTOTRASLOCHI ditta, Italia centro-settentrionale, tendenti autofurgoni, personale specializzato, risparmiatore. Uff. telefonare 21-093. 128

CAMERA cucina bagno terzo accettasi, Bologna, migliore referenze. Telef. 269-962.

CERCASI urgentemente 3-4 camere soleggiato riscon stabile. Telef. 651-768.

CERCO 1-2 camere, servizi, qualunque zona, referenze. Telef. 44-612. 260

COPPIA [illegible] americano; cerco alloggio 4-5 stanze dopi servizi, palazzo moderno zona signorile, prezzo entro un mese. Telefonare 512-567. A20661

FUNZIONARIO di banca cerca alloggio due camere servizi zona Francia. Telefonare 751-351. A21020

SIGNORA cerca camera tinello cucinino zona S. Maurizio e dintorni. Scrivere: «Pubblicità Stampa 1263 — Torino».

LOCALI PER VILLECO. L. 130 per parola

ALLOGGETTO pavimento nei letti, servizi, cinque minuti spiaggia, affitto mite estivi abbiasia. Scrivere: «Pubblicità Stampa 7450 — Torino» A20040

VARAZZE stagione estiva affitta appartamenti, camere ammobiliate. Affari rilevanti giugno. Vallino-Savoni. 23078

ALBERGHI E STAGIONI CLIMATICHE L. 130 p. p.

A. SPONI Lavagna, sul mare, 3 giorni lire 4.000 (tutto compreso) Genova, piazza Torino 2. 23089

LAVAGNA (Liguria) «Villa Rosa», giugno-settembre lire 1800, Sconto agosti.

PIETRALIGURE, Hôtel Hohenzollern, visitatissimo spiaggia, ottimo trattamento. Comforts. Prezzi modici.

COLLEGI ISTIT. SCUOLE L. 130 per parola

A. ISTITUTO Oreglia, Corsica 22. Corsi diurni, serali: dattilografia, stenografia, computometer, contabilità commerciale, paghe. 961

PETTINATRICE, manicure, pedicure, massaggiatrice provata diversissima specialità taglio, ondulazione viso, uomo signore, acconciature moderne, frequentando nostri corsi assicurasi lavoro stagionale, redditizio. Cinque istruttori specializzati, 30 anni esperienza. Delmondo, via Parini 10, Torino, tel. 46-246.

(Continua a pag. 6)

COSTANZA KENT

Il pretesto

XXVII — *Nella notte dal 29 al 30 giugno 1868 è stato assassinato il piccolo Francis Kent di 4 anni e le diverse inchieste condotte non hanno mai potuto far scoprire l'assassino. Cinque anni dopo, quando l'affare sembrava archiviato definitivamente, Costanza Kent, la sorellastra ormai ventunenne della piccola vittima, si confessa autrice del delitto commesso in odio alla matrigna. Condannata a morte senza processo, come d'uso, dal momento che essa stessa si è riconosciuta colpevole, Costanza vede poi la sua pena capitale commutata nel carcere a vita.*

Due giorni dopo aver commesso il crimine, quando non grande sangue freddo ha saputo rispondere senza confondersi alle domande della polizia, Costanza Kent, esaminando alla luce del giorno la camicia da notte da lei lavata subito dopo il crimine, nota che le macchie di sangue sono ancora visibili. Perciò, istintivamente, la ripone nella cesta della biancheria sporca, destinata ad essere portata alla lavandaia Hulley. Ma, all'ultimo momento, avendo paura della perspicacia della lavandaia

stessa, Costanza pensa di riprendersi l'indumento incriminato. Come fare? La cameriera che ha fatto la lista della biancheria sporca è lì e allora Costanza, per allontanarla un momento, la prega di andarle a prendere un bicchiere d'acqua. Ed è appunto nella breve assenza della cameriera che Costanza, senza pensare che avrà un guaio per andare a cacciarsi in un altro peggiore, ritira la camicia, non pensando che la lavandaia dovrà per forza notarne la mancanza, dal momento che figura

sulla lista. Così avviene infatti. Per diversi giorni la giovane criminale nasconde la camicia insanguinata in diversi posti, poi si decide a bruciarla nella sua camera e ne disperde le ceneri che va a spazzolare a quelle del fornello della cucina. Incuriosito, la camicia da notte macchiata di sangue che gli agenti hanno trovato bruciacchiata e ridotta quasi a uno stato di velo non aveva nulla a che fare con quella del delitto. Durante la sua confessione, Costanza Kent giura che se Elisa-

betta Gough fosse stata condannata, ella avrebbe confessato tutto e poi si sarebbe tolta la vita. L'opinione pubblica rimane molto scossa dal danno morale che ne è conseguito per la ex-bambinaia di casa Kent, tanto che viene promossa una sottoscrizione che raccoglie una discreta somma che, in certo qual modo, intende risarcirla di cinque anni di sospetti e quindi anche di patimenti. Costanza Kent passa diversi anni nella prigione

di Portland ove fa una serie di graziosi mosaici per la cappella del carcere, poi viene trasferita nella prigione di Millbank ove viene addetta prima alla lavanderia e poi all'infermeria. Ed è così esemplare la sua condotta che un giorno viene rimessa in libertà. Che ne è di lei, successivamente? Secondo taluni si è sposata e ha rifatto la sua vita, secondo altri ella è entrata in un convento anglicano, ove sarebbe morta due anni dopo.

FINE

DA DOMANI: **Il gentiluomo assassino**

I francobolli delle "Province napoletane„

Stampati a Torino cent'anni or sono

Emessi tra il 14 febbraio e l'aprile del 1861, gli otto esemplari ebbero l'effigie del «nuovo Re» Vittorio Emanuele II, ma ancora il valore espresso nella moneta dei Borboni - Per celebrare il centenario si è aperta in questi giorni a Napoli una interessante Mostra Filatelica Nazionale - Vi è esposta anche la serie dei «non emessi» usati

Nostro servizio particolare

Napoli, venerdì sera.

«Le collezioni di francobolli aumentano sempre di attrattiva. Serviranno indubbiamente di prezioso documento per le storie politica, commerciale e scientifica del nostro tempo». Queste parole — pubblicate nel lontano 1864 fra gli Atti Accademici dell'Istituto Veneto di scienze, lettere ed arti — trova oggi ampia conferma in particolare nelle Mostre Filateliche degli Antichi Stati, rassegne che, oltre ai più o meno preziosi «quadrattini di carta» comprendono sempre gran numero di lettere, di proclami, di documenti, di giornali; e «progetti» di emissioni, disegni, «prove», decreti, ed anche manifesti storici del tempo che fu.

Una di queste interessanti Mostre storico-filateliche si tiene in questi giorni a Napoli — dal 16 al 19 marzo — per celebrare i verdi cento anni dei francobolli della serie emessa tra il 14 febbraio e l'aprile 1861, per i territori delle Province Napoletane liberate da Garibaldi.

Tema principale della Mostra sono naturalmente i francobolli delle «Province» (e quelli «garibaldini» comunemente noti come Trinacria e Crocetta), ma verranno esposte altre rarità «classiche», dai pezzi più pregiati del Lombardo-Veneto ai più importanti «complessi» di Sardegna, dai sempre bellissimi Sicilia ai variopinti Pontificio. Verrà esposta anche la famosa serie dei «non emessi» usati di Napoli. Insieme di eccezionale pregio che fa parte della grandiosa raccolta di un noto filatelista torinese.

Come abbiamo ricordato poc'anzi i francobolli «Province Napoletane» — stampati a Torino nello stabilimento del cav. Francesco Matraire, con l'effigie del «nuovo Re» Vittorio Emanuele II, ma con il valore espresso ancora nella moneta dei Borboni — apparvero tra il 14 febbraio e l'aprile del 1861. Devono quindi considerarsi come francobolli italiani, e per di più, come i primi apparsi dopo il 17 marzo, data della Proclamazione del Regno d'Italia.

Vennero emessi per primi i valori da «mezzo tornese» e da 1-2-5-20 grana. Seguirono, dalla fine marzo all'aprile, il «mezzo grano» ed i due valori da 10 e 50 grana. I colori furono: il verde per il «mezzo tornese», il bruno per il «mezzo grano», il nero per i 1 grana e l'azzurro per il 2 grana, il rosso per il 5 grana, l'arancio per il 10 grana, il giallo per il 20 grana, il grigio perla per il 50 grana. Logicamente di ogni tinta-base, nelle diverse tiratura si ebbero numerose diverse.

Dei «mezzo tornese» e dei 2 grana si conoscono però alcuni esemplari stampati per errore nella tinta dell'1 grano, cioè in nero. Il «mezzo tornese», usato, è noto solo con l'annullo di Roccagloriosa, mentre per il 2 grana nero si conosce solo l'annullato di Cosenza. Si tratta naturalmente di grandi rarità.

Numerose particolarità rendono assai interessante per gli studiosi la serie «Province Napoletane». Abbiamo infatti esemplari con stampa recto-verso, con doppia effigie, con effigie rovesciata, addirittura senza effigie alcuna nell'ovale bianco. Esistono anche francobolli «frazionati» su lettere o su frammenti, francobolli «citocati», «falsi dell'epoca», questi ultimi rarissimi per i piccoli valori, perché ovviamente i falsari preferivano «manovrare» con gli alti valori da 20 e 50 grana.

I francobolli delle «Province Napoletane» si trovano talvolta in interessanti «affrancature miste», unitamente con esemplari della serie borbonica, ed anche con i «Sardegna». «Nel disegno dei "bolli di posta" di "Francescheillo" il ritratto dell'ex-re non si sta. I "bolli" rossi possono essere quindi "annecati" tranquillamente accanto ai francobolli di Vittorio Emanuele», avranno detto i bravi napoletani dell'epoca, ignorando di dar vita in tal modo a delle rarità per i prossimi filatelisti.

E... i «non emessi»?

Come dimenticarli. Ecco allora l'«avventurosa» vicenda, riassunta in poche parole. Nei primi giorni del '61, per iniziativa personale del direttore delle Poste di Napoli venne approntata in gran fretta una serie di cinque francobolli tipografici, simili a quelli degli Stati Sardi dei 1855-58, con valori in centesimi. I «tipo Sardegna» non vennero però mai emessi, perché non si ritenne opportuno dar corso subito nell'Italia Meridionale a francobolli in moneta italiana, essendo ancora normalmente e quasi esclusivamente in uso la moneta borbonica.

«Altro motivo che consigliò di non emettere la serie — come scrive Alberto Diena in un recente articolo pubblicato sulla rivista *Collezionista* — fu quello di voler evitare che circolassero contemporaneamente due serie di francobolli diverse, ma assai simili fra loro, si da rendere più difficile la individuazione di eventuali falsificazioni». Sembra poi che sulla «non distribuzione» abbiano avuto un certo qual peso un grosso furto dei fogli «pronti per l'emissione», ad opera dei soliti ignoti, che rimasero così con il «malloppo» sullo stomaco, come si direbbe in gergo moderno.

Ma la storia continua. Benché «non emessi», alcuni pezzi del «tipo Sardegna» vennero usati tra il 1862 ed il '63 per affrancare delle corrispondenze giunte felicemente a destinazione.

Quanti «non emessi» passati per posta si conoscono? Pochi, pochissimi. Una piccola rosa di soli dodici pezzi: quattro del 5 centesimi, tre del 10, due del 20 e due del 50, ed uno dell'80.

Una rosa che ha il profumo di diversi milioni.

Lina Palermo

Due esemplari del «50 grana», il valore alto della serie emessa nel 1861 per le Province napoletane

Una rara affrancatura mista: una coppia del francobollo borbonico da «mezzo grano» con un «2 grana» azzurro delle Province napoletane

Una lettera affrancata con 16 pezzi da «un grano» delle Province napoletane. Questo eccezionale pezzo fa parte della famosa raccolta Bourrus

Un messaggio di Gronchi aprirà le celebrazioni per il Centenario

Il giorno seguente, 26 marzo, il Capo dello Stato offrirà un grande ricevimento al Quirinale - Le manifestazioni a Torino (prima capitale d'Italia) e nelle altre città

Roma, venerdì sera.

Tra pochi giorni s'inizieranno, in tutto il Paese, le manifestazioni ufficiali per la celebrazione del centenario dell'Unità d'Italia.

A Roma, sabato 25 marzo, i presidenti della Camera e del Senato leggeranno, all'inizio delle sedute delle rispettive assemblee, il messaggio che il Capo dello Stato indirizzerà per l'occasione al Parlamento, e, al fine di dare il massimo rilievo al messaggio presidenziale, non vi saranno discorsi celebrativi neanche da parte degli stessi presidenti di assemblea. Il giorno seguente il Presidente della Repubblica, Gronchi, offrirà un grande ricevimento al Quirinale cui parteciperanno, oltre ai membri del Governo, i presidenti del Parlamento e delle Regioni, i comandanti delle grandi unità delle Forze Armate, le medaglie d'oro e i presidenti delle associazioni combattentistiche e d'arma, delle associazioni universitarie, delle accademie, i rettori delle università, i sindaci dei capoluoghi e quelli dei comuni interessati nella vicenda storica dell'Unità d'Italia.

La mattina dello stesso giorno, il presidente del Consiglio, on. Fanfani, deporrà una corona di alloro sulla tomba di Vittorio Emanuele II, al Pantheon, quindi si recherà all'Altare della Patria ove assisterà ad una funzione religiosa celebrata dall'Ordinario militare mons. Pintonello.

Il Consiglio Provinciale e quello Comunale si riuniranno in seduta straordinaria rispettivamente la mattina e il pomeriggio del 27 marzo e celebreranno solennemente l'avvenimento. Il sindaco di Roma, a sua volta, dopo aver reso omaggio, nella stessa mattina, ai monumenti che ricordano i maggiori protagonisti del Risorgimento italiano, presiederà nel pomeriggio una manifestazione in piazza del Campidoglio, cui parteciperanno alte personalità dello Stato, i presidenti dei Consigli regionali e delle Amministrazioni provinciali, i sindaci dei capoluoghi di provincia, i sindaci dei comuni decorati al Valor militare e i sindaci di quei Comuni ove si siano svolti episodi di particolare importanza nella storia del Risorgimento, e, per ogni provincia, un sindaco di un Comune con popolazione superiore ai 10.000 abitanti e uno di un centro con popolazione inferiore.

La sera dello stesso giorno, il Comune offrirà un ricevimento al palazzo dei Conservatori.

Sulla tomba di Giuseppe Garibaldi, a Caprera, sarà deposta, il 27 marzo,

ANNUNCI ECONOMICI

COLLEGI ISTIT. SCUOLE L. 120 per parola

(Continua da pag. 4)

EST, via Po 2, tel. 47-573. Corso arredamento moderna contabilità meccanizzata aprirsi subito per rispondere ripetute richieste aziende. 230

LEZ. TRADUZ. VERSI L. 90 per parola

A ballare insegna distinta signora, Lingotto S. Martino 3, telefono 512-023.

CORRISPONDENTE segretaria amministrativa domicilio o fuori lavori corrispondenza, traduzioni spagnolo, francese. Telefonare 691-239. A17610

INGLESE, francese corrispondenza, traduzioni tecniche, scientifiche, Consulenza esportazione. Telefonare 40-324, ore mezzogiorno. A21181

SIGNORINA inglese diplomi lezioni lezioni particolari, lezioni perfezionamento inglese, conversazione. Telefonare 570-580.

STENO-dattilografia accetta lavori domicilio ore libere. Scrivere: « Pubblicità Stampa 2179 — Torino ». A18870

VARONI compila in fascicolazione imposte. Accurata, mezzi moderni. Tel. [illegible]

CAMERE MOBIL. PENS. L. 100 per parola

AFFITTASI camera ammobiliata a signorina. Telef. 741-218. A18629

AMMOBILIATA 2 letti con pensione famiglia offre a giovani. massimo serietà. Telef. 453-940. A20646

CAMERA ampia, soleggiata, signorile affittasi persona sola. Telef. 765-673.

SIGNORINI Camera singola ampia, confortevole, vitto ottimo, presso istituto pubblico signorile. Corso Trento 15.

SOLA piemontese referenze cerca camera cucina centrale affittare libera aprile maggio. Telefonare 536-636, ore non 19 alle 20. A20663

DOMANDE IMPIEGO L. 80 per parola

AUTORIZZATA pratiche: licenza libri paga e contributi, infortuni, corresponsioni, assicurazione lavori. Telefon. 672-158 dalle 12.30 alle 14; dalle 19,30 in poi.

CAPO officina diagnostica tecnici preparatissimi. Prattico attrezzature, stampi, carpenteria pesante, leggera, lavorazione lamiere. Esperienza verificabile, offresi. Scrivere: « Pubblicità Stampa 4456 — Torino ». A19851

CAPO reparto presso grande pizzetteria centro cooperativa lavoro offresi. Telefonare 658-741. A20674

COMMESSO referenziato offresi. Scrivere: « Pubblicità Stampa 7432 — Torino ».

CORRISPONDENTE conoscitore tedesco, colto, abilissimo, abituato lavoro indipendente, parlante italiano, ottimo inglese, buon francese, scritti perfetti, offresi mezza giornata oppure orario ridotto. Scrivere: « Pubblicità Stampa 6414 — Torino ». A16415

DIPLOMATO maturità classica, primo impiego, militesente, ottima dattilografia, aspetta impiego. Telefonare 335-107.

DIPLOMATO ottimo carattere offresi lavoro ufficio o fabbrica, mezzi personali. Scrivere: « Pubblicità Stampa 1332 — Torino ». A19008

DIRETTORE commerciale abile organizzazione vendita profonda conoscenza clientela ingrosso e buon dettaglio maglierie, calzaturiere confezioni trentennale esperienza mercato italiano offresi eventualmente anche per produzione estera. Scrivere: « Pubblicità Stampa 2 — Milano ».

GEOMETRA 30enne referenziato, pratica campo commerciale, patente auto, ufficiali eventualmente abilitato, desiderano apprendista professionale. Scrivere: « Pubblicità Stampa [illegible] — Torino ». A19720

PERFETTO inglese francese buon tedesco giovane giovane cultura ottimo aspetto anni « Una », occuperebbesi ufficio-cassa. Telef. 1484 X, ditt. Cinzano. 22256

PERITO industriale [illegible] ventilazione esibisconsi loro accurati sempre migliorati servizio tecnico preventivo, offerti. Scrivere: « Pubblicità Stampa 6367 — Torino ». A20116

PERITO pratico quinquennale offresi ai negozi elettromeccanici ore serali. Scrivere: « Pubblicità Stampa 3106 — Torino.

BARTA ventennale o direzione boutique giovine. libera subito. Telefonare 380-923.

VENTUNENNE dattilografia, offresi sera ditta. Telefonare 724-310. A21001

OFFERTE IMPIEGO L. 110 per parola

A.A IMPORTANTE azienda zootecnica commerciale organizza 15-Maggio per ufficio vendite signorina diplomata ragioneria, conoscenza perfetta lingua francese, buona dattilografia, conoscenza inglese preferibile. Scrivere: « Pubblicità Stampa 9035 — Torino ».

APPRENDISTA 14-15 anni per lavori ufficio ed disegnatore, massimo 17anno, assunzioni. Telefon. 61-394.

DATTILOGRAFA bella presenza, massimo 17anno, assunzioni. Telefon. 61-394.

DATTILOGRAFA massimo diciottenne corsari Duchessa Jolanda 18, Fornelli.

DISEGNATORE attrezzature stampi lamiera esperienza minimo biennale assunzioni subito. Via Pesaro 15. Rettificazione adeguata, capacità. A20605

DISEGNATORE pratico, cerca stabile tecnico ufficio tecnico. Telefonare 558-559.

G. B. [illegible] Ha [illegible] elementi attività tecnica produttiva e reperibilità truppi. Le domande, [illegible] da indagine, la curriculum [illegible], indicando referenze, dovranno essere indirizzate a: G. B. Cerbaro, Palazzo Carpano, Torino. Inoltre Institore domanda ex uno ai passeggeri specifici requisiti. Riservatezza rapporto solo quelli giudicati idonei ad una selezione. 22540

GROSSISTA tessuti cerca abile commesso ed aiuto commesso. Scrivere: « Pubblicità Stampa 9040 — Torino ». [illegible]

IMPORTANTE azienda cerca signorina abile impiegata, massimo 30enne, pratica fatture e contabilità. Scrivere: « Pubblicità Stampa 8003 — Torino ».

IMPORTANTE compagnia richiede attivo segretario stenodattilografo italiano francese preferibile per sede Milano. Candida 353 M, dip, Milano. 21260

IMPORTANTE fonderia ghisa torinese cerca impiegato contabile con specifica pratica magazzini contabilità mano d'opera fonderia. Dettagliata età, pesi e esigenti, persone. Scrivere: « Pubblicità Stampa 3076 — Torino ». A21040

IMPORTANTE industria assume impiegati elettrotecnico marcanti chimici max 30anni anche neolaureati militesenti. Via Cherubini 350 M, dip, Milano.

INDUSTRIA cerca impiegata lavori ufficio contabilità, Telefonare [illegible]

INDUSTRIA meccanica torinese, cerca perito industriale meccanico ed elettrotecnico per laboratorio ricerche e controlli. Scrivere distinguendo a: « Pubblicità Stampa 8007 — Torino ». A19534

INDUSTRIA torinese assume apprendista ufficio prattico mecanodattilo, primo impiego. Scrivere: « Pubblicità Stampa 8055 — Torino ». A19624

INSEGNANTE americano per scuola guida, corsari. Scrivere: « Pubblicità Stampa 421 — Torino ». 206

INSEGNANTE SCUOLA GUIDA GIRCARI, OTTIMO TRATTAMENTO. TELEFONARE 51-416. 206

MEDICO condotto cercasi, per collaborare con ospedaliere abilitazione, relativa. Scrivere: « Pubblicità Stampa 3087 — Torino ». A21310

PERSONALE maschile cercasi per svolgere proficua attività organizzata da Ente di lunga lungimiranza. Per elementi ritenuti idonei assicurasi buon compenso nazionale ed previdenza di legge. Requisiti richiesti: età 21-40 anni, residenza Torino, media cultura, volontà di affermarsi si referenze. Scrivere: « Pubblicità Stampa 412 — Torino ».

PICCOLA azienda costruzioni edili apparecchiature elettriche cerca disegnatore. Richiedesi esperienza planimetrie progetti stampi tranciu e forà per lamiera. Pratico archivio disegni. Desiderasi seguire azienda in sviluppo. Manoscritture dettagliando si a Pubblicità Stampa 7500 — Torino ». A20820

PRATICISSIMA pagbe cognizioni contabilità veloce dattilografia cerca seria ditta. Scrivere: « Pubblicità Stampa 9050 — Torino ». [illegible]

SEGRETARIO di importo trat ufficio-corrispondenza, perfetto conoscenza bella lavorazione si tasti nuove d'opera cerca importante [illegible] torinese. Preciscare esatti, pesi occupati, età, referenze, pretese. Scrivere: « Pubblicità Stampa 3377 — Torino ». A21040

SIGNORINE prime impiego ditta cerca. Scrivere: « Pubblicità Stampa [illegible] — Torino ». A20720

STENODATTILOGRAFA preferibilmente diploma media superiore, cerca filiale Assi Torino, via Stevenzanelli 3. Telefono 538-482. A21060

STUDIO notarile cerca abile praticante. Telefonare 46-827 A21073

DOMANDE LAVORO L. 40 per parola

ALEBBARISTA I per alessandria Lindner e orientabili prestigiosa offresi industria. Scrivere: « Pubblicità Stampa 1268 — Torino » A20727

BARISTA 20enne offresi, Telefonare dopo le ore 19 al 330-819. A20713

CINQUANTASETTENNE collaudatore meccanico di precisione specializzato meccanismi ottica, ingranaggi, anibecchi relè interruttori, cerca lavoro consulenza direzione. Offresi a serie Ditta. Scrivere: « Pubblicità Stampa 9035 — Torino ».

CINQUANTENNE pensionato bella presenza buona referenze offresi aiutista domestico a famiglia signorile disposto trasferirsi. scrivere: « Pubblicità Stampa 9005 — Torino ». A19438

CONIUGI soli referenziati cercano custodia villa, mastio giardiniere, moglie da guardia ottimi. Scrivere: « Pubblicità Stampa 1221 — Torino ». A20606

DARAGRISTA prattico offresi anche solo lavoro. Telefonare 065-220. A21204

GIARDINIERE pratico offresi massimo rendimento annuale villa Torino. Scrivere: « Pubblicità Stampa 1222 — Torino ». A21502

GIOVANE 20anno cameriere domestico cerca ufficio. Telefonare 523-963, chiedere di Ivo dalle 9 alle 11 domenica. A20722

INFERMIERE [illegible] referenziato accompagnerebbe [illegible] scrivere: « Pubblicità Stampa 8041 — Torino ». A20321

SOLO, pensionato, giovanile, 55anni, espansivissimo, cerca occupazione signore trasferirsi estero. Scrivere: « Pubblicità Stampa 2179 — Torino ». 1383

CERCASI signorina [illegible] collaboratrice con licenza tecnica commerciale, privo impiego per lavori ufficio piccola industria. Telefonare [illegible] A20721

CERCASI valente stenodattilografa pomeriggio, ottre ore 14-20. Telef. [illegible]

CERCASI valorizzimo dattilografa per ore serali e festive. Scrivere: « Pubblicità Stampa 8004 — Torino ».

COMMESSE ed aiuto commesse abilissime, intelligenti, pratiche, bella presenza, preferibili se referibile. [illegible] abilitazioni trattamento «Elasteis infinito, crema nuovo negozio abbigliamento centralissimo, massima [illegible]. Scrivere: « Pubblicità Stampa 7477 — Torino ».

COMPTOMETRISTA veloce cercasi, età, posti occupati. Scrivere: « Pubblicità Stampa 7486 — Torino ». A20683

CORRISPONDENTE tedesco-italiano abile cerca importante ufficio [illegible] Scrivere: « Pubblicità Stampa 3333 — Torino ». A19756

CUOCO provettissimo, un secondo e un aiuto, 4 [illegible] di sala, 4 bancolone (donne), 2 apprendisti e lavapiatti referenziati per nuovo locale. Richiedesi massima capacità. indicare età posti occupati, curriculum vitae. Scrivere: « Pubblicità Stampa 3385 — Torino ».

DISCOTTENSI impianti lavatrici [illegible] cercansi, Rivalgrati Oliva, Giovanni 61, dalle 18 alle 19.30. A21054

DOMESTICA referenziata maggiorenne cercasi. Telefonare 788-372, pomeriggio giorni feriali. A20187

DOMICILIO attendono compiere confezioni buste, orsetti. Graphicinlines, Piazza Duomo 13. A11872

DONNA tuttofare per una [illegible] famiglia 4 persone gli provvista alta persona fissa, zona via Po. Telefonare [illegible] A19043

ELETTRAUTO abile [illegible] e [illegible] cercasi, referenze controllabili. Telefonare 250-181. A21107

ELETTRICISTI cerca Società [illegible] impianti. Scrivere: « Pubblicità Stampa 9055 — Torino ». A19627

ELETTRICISTI esamina vantaggiosi [illegible] apparecchiature elettriche, ammonsal. Star, Grugliasco.

FALEGNAMI cercansi. Nuovo stabilimento [illegible] del [illegible] Francesco, Revigliasco. A20187

FAMIGLIA signorile cerca domestici coniugi pratici servizio. Tel. [illegible]

IMPORTANTE ditta [illegible] elettrodomestici, assume signore signorine, propagandiste, buona presenza, età non superiore anni trenta, buon trattamento economico. Scrivere: « Pubblicità Stampa 9045 — Torino ». A19581

IMPORTANTE azienda elettromeccanica torinese cerca elemento esperto controllo qualitativo e dimensionale. Scrivere: « Pubblicità Stampa 9036 — Torino ».

IMPORTANTE azienda metalmeccanica [illegible] cerca [illegible] III categoria. Offerte [illegible] Dettagliare età, posti occupati, referenze, pretese. Scrivere: « Pubblicità Stampa 3380 — Torino ».

IMPORTANTE azienda metalmeccanica speciale cerca per propri stabilimenti in Torino e circondario operai specializzati e qualificati aggiustatori di manutenzione, operatori, fresatori, rettificatori, trapanisti, alesatori a condizioni retributive favorevoli. Dettagliare età, posti occupati, referenze, pretese. Scrivere: « Pubblicità Stampa 3378 — Torino ».

IMPORTANTE ditta costruzioni [illegible] assume [illegible] per [illegible] Dettagliare età, posti occupati, referenze, pretese. Scrivere: « Pubblicità Stampa 3379 — Torino ».

IMPORTANTE industria elettromeccanica assume operai esperti montaggio avvolgimenti in platina su motori elettrici. Scrivere: « Pubblicità Stampa 367 — Torino », indicando posti occupati, referenze, pretese. 20982

IMPORTANTE industria meccanica [illegible] aggiustatori al montaggio, elettricisti, alesatori, tornitori con pratica quinquennale. Scrivere: « Pubblicità Stampa 3387 — Torino ». A19782

INDUSTRIA [illegible] cerca operaio pratiche in cromatura [illegible] cromatura. Presentarsi OAGIR, via Vandalino 73, Torino. A18804

INDUSTRIA elettromeccanica torinese cerca esperto bobinatrice per avvolgimento piccola bobine. Scrivere: « Pubblicità Stampa 8048 — Torino ». A21068

LATTONIERE idraulico vetraio aerconsal, Tirassi, via S. Ambrogio 4.

MACELLERISTE macchina fettilino e sminuzzatrice abilissime interno buona referenziate lavoro assicurato cerca importante macelleria. Telefonare 70-510, ore 14-15. 20723

MAGLIFICIO cerca taglierie ed operaie [illegible] pieghe ed [illegible] mare 558-523 A21009

MAMMA e figlia 35anne, cercano tuttofare fisso ottimo stipendio, migliore viaggiatore. Tel. 760-013. 1629

MEDIA industria torinese cerca apprendista [illegible] III categoria. Offerte [illegible] Scrivere: « Pubblicità Stampa 3360 — Torino ». A19788

OPERAI ed apprendisti fresatori, aggiustatori, tornitori cerca Mambi, Moncalieri 73.

PALAZZO consorzio cerca portinai privati ed senza figli referenziati possibilmente ex-funzionari. [illegible] domanda: « Pubblicità Stampa 7437 — Torino ».

PELLETTIERIE cerca apprendista cucitrice. Telefonare 672-968.

PELLICCERIA fisso, Garibaldi 40, cerca macchinista pellicciaia mano lavoro assicurato. A19680

PER pratiche stabilimento assumesi contagi, massima serietà, moralità. Scrivere dettagliando referenze a: « Pubblicità Stampa 1234 — Torino ».

PERSONA di sicuro magazzino trasporti pulizia cercasi. Scrivere: « Pubblicità Stampa 8042 — Torino ». A21063

PICCOLA famiglia cerca tuttofare giovane. Ottimo trattamento. Referenze. Telefonare 274-370. A20720

PRIMARIA importa pulizia assume personale maschile femminile per Torino e Venaria. Scrivere: « Pubblicità Stampa 3196 — Torino ». A19781

PRIMARIA pasticceria cerca apprendisti, giovane bella presenza. Presentarsi-piazza S. Carlo 191.

PUBBLICITARIE cerca, [illegible] cercasi [illegible] Telefonare 882-008.

PULITORI qualificati cercansi, massima retribuzione. Presentarsi lunedì pomeriggio con documenti, via Passo 27.

IMPORTANTE industria [illegible] cerca [illegible] Scrivere: « Pubblicità Stampa 3381 — Torino ». A21041

MAGLIFICIO assume [illegible] apprendiste, confezionista e [illegible] Via Rubv. Foscolo 38. 1709

SALDATORE [illegible] cercasi [illegible] buone condizioni cercasi. Tel. 434-144.

SALDATORI apprendisti, elettrico [illegible] giovani, buona [illegible] ai assumere. Telefonare 434-146. A21037

SARTA abilissima [illegible] cercasi. Telefonare 583-252. A17762

SARTORIA [illegible] cerca lavoranti confezione, [illegible] Telefonare [illegible] 518-388. A21236

BARTONIA uomo cerca lavoranti, Portanova, via Cortemilia 29, tel. 673-844.

SERIA fabbrica artigiana mobili cerca esperto macchinista falegnameria e abili [illegible] Mariaveli 70. A17767

STABILIMENTO metallurgico assume [illegible] tornitori, fresatori, [illegible] attrezzisti, [illegible] Tel. 340-430.

TAPPEZZIERE in stoffa cerca [illegible] Bergallo, corso Giulio Cesare 179.

TESTORIA cerca [illegible] signorine, pago [illegible] Telefonare 385-217. A20690

TORNITORI PRIMA O SECONDA ASSUMIAMO ANCHE SE PENSIONATI. PRESENTARSI VIA CAPUA 34, TORINO O TELEFONARE 691-982.

TUTTOFARE ditta cercasi referenziato, ottimo trattamento. Telefonare 380-046.

TUTTOFARE fisso oppure giornata referenziato non patente cercasi. Telefonare 356-436. A20729

TUTTOFARE 16-40anno cerca signorile. [illegible] Telefonare 58-300.

VERNICIATORI provetti cerca primaria carrozzeria. Scrivere indirizzando a Sol, organizzazione industriale Torino, via Duca Roy 12, specificando età, lavori eseguiti, posti occupati ed referenze.

PIAZZISTI, RAPPR. L. 120 per parola

A giovane dinamica media cultura splendida intraprendente offresi possibilità inizio qualificato esclusiva [illegible] da affermarsi, compleso [illegible] specializzato. Previsto fisso-utile pagato trimestralmente stabilimento. Indirizzare curriculum, Casella 1481 A. Sip, Genova. 22298

CERCASI rappresentante Piemonte intendente ingrosso mercerie ripresentarsi fornitore vendita articoli cinz finta pelle. Scrivere relazionando: Almer, via Kavalla 3, Bologna. [illegible]

IMPORTANTE casa [illegible] cerca rappresentanti provinciali in proprio zona Torino, Alessandria, Cuneo, Asti, Vercelli, Novara, Cremona 1488 X, SIP, Genova. 22178

IMPORTANTE organizzazione internazionale articoli portati ufficio largamente introdotta presso clientela ed acquisita cerca agenti esclusivi provincia Novara, niente percentuale provvigione ma ottima possibilità immediato [illegible] indispensabile presenza, dinamismo, buona cultura. Ivo tentativo rivolgersi dalle Rutas, Alberto Italia, Novara, [illegible] 13 marzo ore 10-11.

LEGNATESE farmaceutico riconosciuto organizzazione commerciale ricerca capacissimi propaganda vendita. Scrivere: « Pubblicità Stampa 9064 — Torino ».

MEDICINALI industria importanza nazionale internazionalissime specialità pubblicitate, via Fabro 10, cerca Giulio Cesare 310, corso Ferrucci 148. 77

**FINANZIAMENTI IMMEDIATI SU AUTOVETTURE AUTOCARRI (ANCHE IPOTECATI), ALTA VALUTAZIONE. FINCOTEX, P.ZZA STATUTO 24 (ANGOLO VIA SAN [illegible] TELEFONI 47-340, [illegible] 739

FINANZIAMO rapidissimamente acquirenti, possessori autoveicolare. Ditta, Mercanti 12, telefono 46-279. 12

**FLAVIA LANCIA PROVE, DIMOSTRAZIONI SU STRADA TUTTI I POMERIGGI. ITALGAR CONCESSIONARIA, VIA BERTOLA 7 INTERNO, TELEFONI 42-491, 538-717. 1331

FURGONE [illegible] Appia furgone, cavalcati, vendiamo con la massima facilità. 1100 punto, 1250, Kapori nuova, 1300 Alfa Lora, 103, 600, 500 funzionari, 750 Abarth, Gianlalfaro. 1171

APPIA II, 103 1962, Appia campione 1955, 103 familiare, Ardea 1962, Salvador 1964, vendiamo, Sant'Anselmo 8. 16

**AUTOGARAGE AUTOVETTURE IN ACQUISTO O PROPRIETA' FINANZIAMO CONVENIENTEMENTE, CONSULTO, CORSO RE UMBERTO 6. 1139

AUTOMOBILISTI prima di comperare, ripiatio l'Automobile dall'usato. Vigone 44, vi convincerete, troverete una vasta gamma di utilitarie a prezzi e garanzia, permute, rateazioni. 36

AUTONOLEGGI, Ducissa Jolanda 32, telef. 772-085; 1900, 1400, 1100 F, anche mensile, 500. 1116

AUTONOLEGGIANI al «Moderno» vendite 103 lusso, 600, 500, 1400. Telefono 770-921. 1219

AUTONOLEGGIANO con servizio autovetture 600, 103 lusso, TV, 1400, 1900. Miglietti, Principe Tommaso 12, telefono 60-564. 458

AUTONOLEGGIO Marangon, senza autista, nuove 600, 1100, 1200. Tel. 30-403.

BELLISSIMA 500 (1958) bicolore, unico proprietario privato vende. Tel. 493-575.

BIANCHINA cabriolet nuovissima mai circolata vendo. Telefonare 758-219, ore serali. A21403

COMPRO contanti 1100 familiare, limousine stato. Telefonare 813-493, ore 13-15. A20140

COMPRO contanti qualunque autoveicolo, permuto, prestabilisco massima subito. Vigone 44. 705

CORIASCO fotografo[illegible] confidenziali, privati vi Fiat 600 D, sollecita consegna, per foto, alla redazione, rotocalchi, Monte. 8, Maurizio 18. Telef. 652-449.

DAUPHINE Alfa Romeo 51, garantite, facilitazioni pagamento, Gemmi-Lancia Ulisse, via Fabro 10, corso Giulio Cesare 310, corso Ferrucci 148. 77

**FINANZIAMENTI IMMEDIATI SU AUTOVETTURE AUTOCARRI (ANCHE IPOTECATI), ALTA VALUTAZIONE. FINCOTEX, P.ZZA STATUTO 24 (ANGOLO VIA SAN [illegible] TELEFONI 47-340, [illegible] 739

FINANZIAMO rapidissimamente acquirenti, possessori autoveicolare. Ditta, Mercanti 12, telefono 46-279. 12

**FLAVIA LANCIA PROVE, DIMOSTRAZIONI SU STRADA TUTTI I POMERIGGI. ITALGAR CONCESSIONARIA, VIA BERTOLA 7 INTERNO, TELEFONI 42-491, 538-717. 1331

FURGONE [illegible] Appia furgone, cavalcati, vendiamo con la massima facilità. 1100 punto, 1250, Kapori nuova, 1300 Alfa Lora, 103, 600, 500 funzionari, 750 Abarth, Gianlalfaro. 1171

APPIA II, 103 1962, Appia campione 1955, 103 familiare, Ardea 1962, Salvador 1964, vendiamo, Sant'Anselmo 8. 16

FIGURE E VICENDE DELLO SPORT

Questo è il derby dell'incertezza

JUVENTUS

Molti guai per il d. t. Gren, che potrebbe essere costretto a utilizzare una difesa con Carolì e Burgnich terzini e Mazzia, Sarti e Leoncini mediani

Una delle reti segnate da Sivori nell'allenamento di Villar Perosa (Foto Moisio)

Gren deve ancora risolvere i suoi dubbi sulla formazione della squadra per il match con il Torino, e non nasconde sull'argomento le sue preoccupazioni logiche ed indiscutibili, data la particolare situazione che si determinerebbe in casa bianconera. Proprio nel momento migliore della rimonta (al vantaggio dell'Inter naturalmente) viene la serie di disgrazie: l'infortunio di Emoli, il malanno di Castano, la malattia di Nicolè, il calcione buscato da Mora a Milano, il «forfait» dichiarato da Cervato, il decadimento di forma di Colombo, la «grana» Bonifert. E citiamo soltanto i guai più grossi, senza entrare nei dettagli delle piccole cosette, che comunque turbano il normale ritmo di lavoro.

Dicevamo che le preoccupazioni di Gren erano (e sono) logiche e giustificate, perchè l'elenco dei disponibili si è talmente assottigliato, che se è vero che Cervato starà domenica in tribuna come spettatore, bisogna ricordare come a disposizione per i posti dei tre terzini non rimarrebbero che tre uomini soli e tutti inesperti: Carolì, Sarti e Burgnich. La parola «inesperto» si riferisce naturalmente anche a Sarti, che verrebbe nella circostanza impiegato come centromediano, ruolo da lui ricoperto in gioventù, quando era ancora nel Padova.

Comunque al tecnico svedese non rimane possibilità di scelta: attenda che Cervato stesso dichiari le sua condizioni fisiche e poi stabilirà in conseguenza. Comunque vadano le cose i settori arretrati bianconeri saranno domenica molto diversi da quelli visti ed ammirati durante il match con la Fiorentina, in quanto avremo variazioni anche nei mediani laterali: Mazzia a destra e Leoncini a sinistra. Qui la decisione è già stata presa anche in considerazione del fatto che Colombo non è a posto ed ha bisogno di allenarsi con tranquillità senza l'assillo di impegni agonistici.

Concludendo: quale sarà la Juventus per il «derby» di domenica? Risposta difficile. Ma abbozziamo egualmente un'«idea» di squadra: Vavassori; Carolì, Sarti (oppure Burgnich); Mazzia, Cervato (oppure Sarti), Leoncini. Fermiamoci qui per ora e diciamo subito che si tratta di uno schieramento improvvisato, che presenta rischi e pericoli seri. Non è colpa di nessuno, d'accordo, ma le riserve su un tale rimaneggiamento (che è anche un notevole ringiovanimento) sono d'obbligo.

Le cose vanno meglio all'attacco. Anzi qui tutto procede a gonfie vele. Anche Charles, che sino a ieri accusava un certo malanno inguinale, sta bene e domenica scenderà in gara in piena efficienza. Non è il caso di entusiasmarsi per la prova di ieri a Villar Perosa, ma sedici goals in una sola partita sono sempre tanti anche se si tiene presente la scarsa consistenza tecnica degli avversari. Mattatore — come al solito del resto in circostanza similari — Sivori, autore di ben sette reti, segnate in tutti i modi possibili con tiri al volo, con scatti improvvisi, con tocchi diabolici. Ma Sivori «rinnovato» anche nel morale, un vero trascinatore anche degli amici a cui non lesina aiuto, consigli ed approvazioni.

E' vicino a lui un Nicolè in via di completa guarigione, mentre si attendono il certo ricupero di Mora ed il ritorno da Roma del «militare» Stacchini. Qui dicevamo che Gren non ha grattacapi: Mora, Charles, Nicolè, Sivori e Stacchini. L'attacco delle ultime fortunate giornate di gara.

La comitiva bianconera completa oggi la preparazione allo stadio, ed in serata tornerà a Villar Perosa per il consueto ritiro di fine settimana. Gran e Parola porteranno i loro atleti sulle montagne di Pra Martino, per tiro al piattello, passeggiate, gioco alle bocce. Il tutto anche per non pensare troppo a questo benedetto «derby»....

g. acc.

Torino

Scenderà in campo Invernizzi? - Se la risposta sarà negativa, verrà il turno di Rosato

Nostro servizio particolare

Lanzo, venerdì sera.

I calciatori del Torino, compiuta questa mattina una lunga passeggiata, concludono nel pomeriggio la preparazione in Italia del derby con un allenamento sfibrante sul terreno dello Stadium Lanzo che già ieri li ha visti impegnati in una breve partita a scacchi ridotti. L'allenatore Bonifert, assistito dalle molte riserve, ha rinunciato sino a domani sera l'annuncio della formazione per l'ultimo confronto con i bianconeri. Come è noto, saranno certamente in campo Salvan, Segre, Buzzacchero, Bearzot, Lancioni, Tomasini, Ferrario o Crippa, mentre Invernizzi, Rosato, Ferrini, Delin, Mazzero o Lessi sono a disposizione del trainer grigiorosso per completare l'undici.

Considerato che Lessi non verrà utilizzato a causa della buona forma dei terzini titolari, rimangono cinque elementi a contendersi i tre posti disponibili. A riposo dovrebbe restare Ferrini, apparso chiaramente affaticato nella partita con il Padova; per gli altri giocatori tutto dipenderà dall'impiego o meno di Invernizzi in mediana. Se l'ex interista sarà neanche, il suo ruolo potrebbe venire affidato a Rosato che marcherà Nicolè, mentre Lancioni figurerà alle spalle della difesa. Delin, che dovrebbe scendere in campo all'ala destra, si porrà a guardia di Sivori ed a Mazzero toccherebbe la maglia numero otto. Se Invernizzi verrà confermato, l'onorio di Rosato sarà rimandato alle prossime gare.

Il giovane Rosato

I dubbi di Bonifert comunque non riguardano i giocatori, tutti pronti a battersi a fondo se saranno i prescelti: nessuno si nasconde che, se vorranno come pare certo dagli avversari, essi saranno motivati anche dal fatto che per il Torino il derby è una tappa importantissima ma non un traguardo definitivo. Considerando la situazione di classifica sarà forse più «decisivo» il confronto di sette giorni dopo con il Lanerossi e quelli successivi con la squadre anch'esse impegnate nella lotta per non retrocedere.

A Lanzo i granata hanno trovato il clima e la tranquillità ideali per la vigilia del derby. Gli allenamenti della squadra sono seguiti con curiosità, particolarmente dai ragazzi, ma l'entusiasmo è controllato. Da tempo qui non vedevano giocatori di serie A, e la squadra locale è poco seguita, dopo essersi giunta — alcuni anni or sono — alla «promozione». «Erano gli anni — dicono gli sportivi meno giovani — nei quali a capo della società c'era un presidente che non lesinava i denari, giungeva persino ad offrire 50 mila lire ad un attaccante per una coppia di reti in una partita! Ora i tempi son cambiati, e la squadra è finita nella seconda categoria dei dilettanti».

La calma del luogo giova ai giocatori del Torino. Ferrario se è addirittura entusiasta al punto — se non si conoscessero il suo entusiasmo e la sua volontà — da far dubitare sulla «spirito» dei vitelloni. «Ecco proprio necessari tre giorni di tranquillità — dice —, dopo settimane di lavoro intenso e la botta al cuore presa contro il Milan. E poi di qua non debbo neppure abbandonare i miei affari: se qualcosa non va, la segretaria mi chiama e con una telefonata aggiusto tutto».

All'allenamento di ieri hanno partecipato tutti i convocati ad eccezione di Lessi, che aveva disputato il giorno prima l'incontro del torneo cadetti. Santos, soffermandosi sul lavoro atletico, ha voluto lasciare ai giocatori quella che viene definita la «fame del pallone». Al termine della breve partita molti protestavano, desiderosi di proseguire ancora l'incontro. Tomasini era fra i più restii a lasciare il terreno di gioco e Santos ha commentato il fatto con un significativo: «buon segno, il ragazzo si va riprendendo. Domenica ci darà da fare per tutti».

g. p.

Il Cenisia nei guai

Il Cenisia si trova attualmente in una posizione molto difficile: ultimo in classifica nel girone di serie B del girone A, ad eguaglianza di due punti da Chieri e Novese. I viola, che nelle ultime partite, e con il successo di quindici giorni or sono sul Pontedera, sembravano aver chiuso un lungo periodo di crisi, hanno subito domenica scorsa ad Asti una nuova sconfitta. Tuttavia la squadra torinese ha ancora delle concrete speranze di salvezza: è necessario però non subire più battute di arresto. Forse i giocatori avrebbero bisogno di essere maggiormente sostenuti dal pubblico.

Domani il Cenisia incontrerà sul campo di via Fréjus, con inizio alle ore 15,30, il Cuneo, una squadra che non ha troppe preoccupazioni, trovandosi in una posizione di tutta tranquillità, nella prima metà della classifica. Per quanto riguarda la formazione dei viola, l'allenatore Pellini concederà probabilmente un turno di riposo a Virano, che ultimamente è apparso piuttosto affaticato, ed al suo posto dovrebbe giocare Drandi.

Il probabile schieramento è pertanto il seguente: Caprardi; Zanolli, Gandiglio; Di Gregorio, Poggi, Ricci; Carlin, Guardini, Francesato, Drandi, Ventrello.

TUTTI I CAMPIONI SARANNO DOMANI ALLA PARTENZA

Duecentoventi ciclisti in gara lungo le strade della Sanremo

Altim.	LOCALITA'	CHILOMETRI percorsi	ORA PASSAGGIO Media km. 42	Media km. 45
113	MILANO	0,0	9.00	9.00
101	Binasco	11,0	9.09	9.05
88	Casarile	15,9	9.12	9.07
	Provincia di Pavia			
89	Certosa di Pavia	20,8	9.23	9.17
77	Pavia	25,9	9.16	10.09
65	Gravellona	31,8	10.13	10.13
63	S. Martino Siccomario	33,3	10.18	10.19
70	Ponte di Mezzana (Po)	39,4	10.35	10.23
80	Broscana Boiteraso	42,2	10.28	10.34
89	Castegnio	50,0	10.40	10.34
95	Montebello (statale)	53,5	10.42	10.40
90	Voghera	63,5	10.54	10.51
	Provincia di Alessandria			
104	Pontecurone	85,0	11.05	11.01
116	Tortona	27,6	11.17	11.15
111	Pozzolo Formigaro	33,0	11.38	11.33
197	Mori Ligure	90,0	11.46	11.37
149	Basaluzzo	101,5	11.51	11.45
178	Capriata d'Orba	106,9	11.59	11.52
175	Silvano d'Orba	113,5	12.07	12.00
109	Ovada	116,0	12.14	12.07
306	Gnocchetto	120,8	12.26	12.17
	Provincia di Genova			
180	Rossiglione	129,4	12.52	12.39
			Media km. 40	Media km. 43
340	Campo Ligure	134,8	12.59	12.51
433	Masone	138,8	13.08	13.00
672	Passo del Turchino	143,0	13.21	13.13
0	Genova-Voltri	153,8	13.00	13.00
8	Arenzano	161,5	13.19	13.00
73	La Colletta	165,0	13.37	13.13
6	Cogoleto	166,1	13.25	13.14
71	Piani d'Invrea	170,5	13.33	13.22
	Provincia di Savona			
5	Varazze	178,5	13.57	13.34
4	Celle Ligure	177,5	13.43	13.33
7	Albisola Marina	181,3	13.49	13.38
7	SAVONA (in ritardo)	184,3	13.53	13.41
5	Zinola	188,6	13.59	13.47
4	Vado Ligure	190,5	14.03	13.50
5	Spotorno	197,4	14.13	14.00
6	Noli	200,0	14.17	14.04
8	Varigotti	204,5	14.24	14.10
10	Finale Ligure	209,5	14.31	14.17
3	Lido di Borgio	213,3	14.36	14.22
4	Pietra Ligure	216,2	14.39	14.26
3	Loano	218,3	14.44	14.30
3	Borghetto S. Spirito	221,2	14.48	14.34
2	Ceriale	223,1	14.51	14.37
5	Albenga	229,0	14.59	14.45
9	ALASSIO (2° ritorno)	238,8	15.09	14.54
6	Laigueglia	250,1	15.13	14.59
64	Capo Mele	243,1	15.15	15.02
9	Andora Marina	244,6	15.23	15.07
	Provincia di Imperia			
77	Capo Cervo	247,0	15.27	15.11
3	Diana Marina	252,4	15.34	15.18
200	Capo Berta	254,9	15.38	15.23
33	Imperia	258,0	15.43	15.28
7	S. Lorenzo a Mare	266,6	15.54	15.38
8	S. Stefano a Mare	271,1	15.59	15.45
7	Riva Ligure	273,1	16.00	15.48
6	Arma di Taggia	276,1	16.11	15.54
11	Capo Verde	278,9	16.15	15.58
30	Mivia Poggio Sanremo	279,4	16.16	15.57
118	Seminario N. S. Guardia	281,1	16.18	15.59
14	Poggio di Sanremo	282,7	16.20	16.02
14	Incrocio Via Aurelia (St. n. 1)	284,9	16.23	16.04
4	SANREMO (via Roma)	285,6	16.30	16.09

116 italiani e 104 stranieri - Ancora sulla salita del Poggio la fase decisiva?

Vigilia della «Sanremo». I duecentoventi «invitati» sono già a Milano o in viaggio dalle rispettive sedi per arrivare alla capitale lombarda nel primo pomeriggio di oggi, in tempo per le operazioni di punzonatura, previste dalle 15 alle 18 alla sede della Gazzetta dello Sport. Tutto il meglio del ciclismo internazionale si darà convegno in via Galileo Galilei: duecentoventi corridori — abbiamo detto — quasi perfettamente divisi fra italiani e stranieri. I concorrenti di casa nostra sono infatti 116, mentre quelli provenienti dall'estero risultano essere 104, non una netta maggioranza, naturalmente, di belgi e francesi.

Gli Assi del pedale, stavolta, ci sono proprio tutti: c'è il campione del mondo Van Looy che, correndo quasi per scherzo la Parigi-Nizza, ha trovato comunque modo di vincersi un paio di tappe; c'è Miguel Poblet, che ha cercato (e, a quanto pare, trovato) in Spagna, nel Giro del Levante, la forma e le brucianti doti di sprinter necessarie per tentare il tris sul traguardo prestigioso della Milano-Sanremo; c'è Jacques Anquetil, vincitore della Parigi-Nizza, la cui presenza nobilita la partecipazione francese, anche se non c'è da pensare a lui come ad uno dei favoriti di uno corsa che non la avrà tuttavia come semplice comparsa; e poi ci sono i vari Darrigade, Graczyk, Altig, Desmet, De Clerck, De Bruyne, Van Genaugden a far da contraltare alla massa dei nostri rappresentanti, fra i quali spiccano logicamente il campione d'Italia Defilippis, Nencini, Battistini, Gavioli, Massignan, Benedetti, Pambianco, tanto per far qualche nome estratto, più o meno a caso, dalla centuria ed oltre degli invitati di casa nostra.

Il brillante successo ottenuto domenica scorsa dal torinese Walter Martin nella Milano-Torino ha ricaricato il morale dei nostri corridori. Sono in molti ad essere convinti che, malgrado la classe superiore del favorito [illegible] *ra non Van Looy e del suo più valido rivale Miguel Poblet, sia proprio questa l'occasione buona per rompere la monotona serie delle vittorie straniere sul rettilineo di via Roma. Da sette anni lo striscione d'arrivo di Sanremo vede passare per prima una ruota straniera.*

Chissà forse è la volta buona: la salita del Poggio, alle porte di Sanremo, potrebbe anche catapultare verso il successo un corridore di casa, a meno che a risolvere con una soluzione di poco soddisfacente compromesso l'eterno ed impari duello fra italiani e stranieri salti fuori dalla «cartola a sorpresa» dell'interminabile plotone dei 220 concorrenti, il Privat di turno, il comprimario deciso a vivere a dispetto degli «Assi» una giornata di gloria sulle strade della Riviera.

g. p.

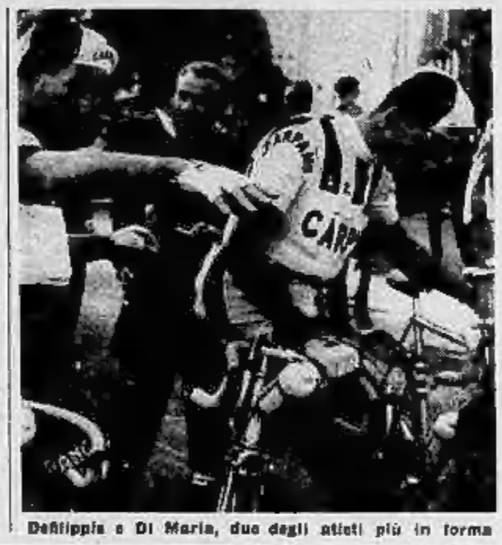

Defilippis e Di Maria, due degli atleti più in forma

Defilippis: Tutto bene!

Nostro servizio particolare

Berdighera, venerdì sera.

Parte ieri sera stanza del Trans-Europa Express, e il prossimo riamattina con l'altrettanto Venticinquile-Milano, i sessanta e più corridori che avranno partecipato alla «Due giorni di Berdighera» hanno lasciato quasi tutti — e a quest'ora si trovano sulle mosse per recarsi a ritirare il numero che li contraddistinguerà domani nella corsa della «Sanremo». Che cosa essi lasciano qui che valga di essere ricordato mentre ben maggiore avvenimento preme sull'attenzione d'intero folto di sportivi, si deve dirlo nel minor numero di parole. L'argomento va sbrigato in due parti: 1) i corridori che più o meno si sono messi in luce; 2) il giudizio che si deve dare sui successi della iniziativa. Cominciamo dalla prima.

Mancante il vincitore del primo circuito, Baldi, ed i suoi soci Pambianco, Nencini e Baldini; pochi Battistini, Defilippis, Rondelli, Gaiardi, il buon allenamento compiuto sui severi 165 chilometri di due giorni insieme — è naturale che in rapida e velocissima (più di 42 all'ora) galoppata sul circuito del Lungomare mettessero in evidenza altri elementi.

Particolarmente attesa era Vannitsen: l'uomo che, arrivando a Sanremo con la forza necessaria per stroncare tutt'insieme le sue doti di velocista potrebbe dar la paga ai favoritissimi dell'arrivo in gruppo serrato che sono Van Looy, Poblet, Darrigade. Ma se Vannitsen giunti a far parte della prima fuga trifanciosi nella pattuglia di testa, si lasciò più tardi sorprendere dall'attacco dei sei che, proseguendo da soli per gli ultimi 15 chilometri, si disputarono la volata. Il primo posto, meritatamente andato al giovanissimo caporalista Pesarini, il dilettante che nel novembre scorso fece meglio di tutti gli assi nel Trofeo Baracchi.

Vannitsen non fece neanche la volata per battere i suoi compagni del terzo gruppo — lasciando un'altra volta perplesso il «generale» Ciacotto sulle doti morali del suo protetto. Infatti ci corridore ai quale più di ogni altro si guardava — ed è Defilippis — l'ultimo galoppo di allenamento lo ha trovato, alla fine, di lieticsimo umore. «E' andata tutto bene — ha dichiarato lasciando il circuito. — Il ginocchio non mi ha fatto male sotto gli sforzi. Per questa parte sono tranquillo. E' la stanchezza che mi aspetta sabato, che non so. Dove».

Se il «cit» era soddisfatto, non meno contenti apparivano i suoi compagni. Si erano sparsi un buon macchio di premi di traguardo; l'eccitato gli inseguitori avevano in certo modo facilitato il successo di Di Maria e il suo duello contro il «cugino» Pizzoglio; la Challenge dell'Associazione abbinata ai primi nella classifica a punti spettava a una delle Carpano: tutto bene, dunque.

Ferlino Di Maria appariva meno triste ed accigliato del solito. Che sia davvero finito il periodo di sfortuna che lo ha visto un esordio fra i professionisti? Fino a ieri, non gliel'aveva mai azzeccata una bene nella vita. Ha fatto tanti mestieri: prima apprendista barbiere nel suo paesino della Val Bisagno; poi, senza a terra, cioccolataio; infine, disoccupato quasi cronico. E pure, aveva trovato modo di prender moglie, e di aver dei bambini. «Oggi il mio secondo cucciolo — due anni», dice, mentre rifinisce la Coppa del vincitore della «Due giorni».

L'altro argomento: il successo ottenuto dalla manifestazione nel suo principale e dichiarato intento di offrire ai corridori l'ultima occasione di un allenamento ultraspinto a breve tempo dalla Sanremo, non è da lasciar cadere — qualunque debba essere la conclusione di posteriori. Si è cercato di cercare, sia pure appena in boccio, un «qualcosa» che equilibrasse a favore dei nostri corridori il gran vantaggio che per i francesi e i belgi è rappresentato dalla partecipazione alla Parigi-Nizza.

Certo che rispetto alle cinque tappe ed ai 1200 chilometri della «Corsa al sole» i 240 chilometri di Berdighera sono ben poca cosa. Eppure, come tentativo esso doveva pur essere fatto; ed il buon senso richiede che, per quel tanto di utile che ne hanno ricavato i nostri corridori, l'esperimento venga ripetuto l'anno venturo — naturalmente portato alle necessarie proporzioni per reggere al confronto della Parigi-Nizza.

v. v.

Televisione e Radio

Televisione. — A partire dalle ore 16,25 telecronaca in diretta da Capo Berta (telecronista Adone Carapezzi); da Riva S. Stefano (telecronista Franco Angelini), dalla salita del Poggio (telecronista Adriano De Zan) e dal traguardo di Sanremo (telecronista Giuseppe Albertini).

Ore 18,30 (durante il telegiornale), ore 20,30 (dopo il telegiornale) e ore 23,30 (durante il telegiornale) servizi filmati e registrati.

Il giorno dopo nella «Domenica sportiva» alcuni del servizio filmato.

Radio. — Programma nazionale ore 13 e ore 19 (dopo il giornale radio) notizie sull'andamento della corsa; ore 20,30 radiosport: notizie e commenti; secondo programma ore 15,40 radiocronaca della fase finale e dell'arrivo (radiocronista Nando Martellini e Enrico Ameri); ore 20 (radiosera) e ore 21,30 (radiosette) servizio e commento.

Gli iscritti ed i numeri di corsa

Mercier
1 PRIVAT René (Francia)
2 ANASTASI Jean (Id.)
3 CAZALA Robert (Id.)
4 FICOT Fernand (Id.)
5 POULIDOR Raym. (Id.)
6 VANDENBERGEN Willy (Belgio)
7 RUOT Yalentin (Francia)

Alcyon
8 DARRIGADE A. (Francia)
9 FORESTIER Jean (Id.)
10 MAHE' François (Id.)
11 GROUSSARD Jos. (Id.)
12 HASENFORDER H. (Id.)
13 LEFEVERE J. C. (Id.)
14 NIESTEN Conrad (Ol.)
15 DE WOLF Henri (Id.)

Atala
16 FAVERO Vito
17 ZANCHETTA Luigi
18 CATALANO Antonio
19 CASODI Armando
20 ZOPPAS Pietro
21 SPINELLO Renato
22 BERNARDELLE Giul.
23 VELUCCHI Nello
24 VANELLA Giuseppe
25 FRATINI Antonio

Baratti
26 CONTERNO Angelo
27 PIZZOGLIO Ezio
28 DE BRUYNE Alfr. (Bel.)
29 DERIJCKE Germain (Id.)
30 VAN GENEUGDEN Martin (Id.)
31 EVERAERTS Rich. (Id.)
32 MINETTO Ernesto
33 BRAGA Sergio
34 FORESI Attilio (Svizz.)
35 BARETTA Luigi

Bianchi
36 BALLETTI Antonio
37 BALMAMION Franco
38 DAL COL Antonio
39 DOMENICALI Paolino
40 MEALLI Bruno
41 POLANO Vittorio
42 GARAVIN Gaetano
43 SARTORE Giuseppe
44 SIMONETTI Silvano
45 MAGGIONI Sergio

Carpano
46 DEFILIPPIS Nino
47 BONCHINI Diego
48 MARTIN Walter
49 DI MARIA Arnaldo
50 KETELAER Don. (Bel.)
51 COUVREUR Milstro (Id.)
52 DESMET Gilbert (Id.)
53 MOLENAERS Ive (Id.)
54 VAN AERDE Michel (Id.)
55 VANNITSEN Willy (Id.)

Faema
56 VAN LOOY Rik (Belgio)
57 SORGELOOS Edg. (Id.)
58 IMPANIS Raymond (Id.)
59 SCHROEDERS W. (Id.)
60 VAN EST Piet (Olanda)
61 PROOST Louis (Belgio)
62 DESMET Armand (Id.)
63 DERBOVEN Hugo (Id.)
64 ROZELLA Salvad. (Spa.)
65 SUAREZ Antonio (Id.)

Fides
66 ARIANI Pierluigi
67 ASSIRELLI Alberto
68 BAFFI Pierino
69 BARTOLOZZI Waldem.
70 BUI Idris
71 DANTE Peppino
72 MAGNI Orazio
73 MARCALETTI Augusto
74 PAMBIANCO Arnaldo
75 LAMBRO Luigi

Fynsec
76 ANQUETIL J. (Francia)
77 STABLINSKI Jean (Id.)
78 GRACZYK Jean (Id.)
79 DELBERGHE Ed. (Id.)
80 CLOAREC André (Id.)
81 LELAN Jean (Id.)
82 DE ROO Joe (Olanda)
83 STOLKER Marcel (Id.)
84 ELLIOT Seamus (Irl.)
85 STREHLER Rene (Svizz.)

Flandria
86 PLANCKAERT J. (Bel.)
87 VAN DABLE Leon (Id.)
88 SCHEPENS Julien (Id.)
89 TRUYE Willy (Id.)
90 ROMAN Clement (Id.)
91 HERBOEVEN Jacques (Id.)

Gazzola
92 GAUL Charly (Lussemb.)
93 FANTINI Alessandro
94 PADOVAN Arrigo
95 ZANDEGU Marco (Lugo)
96 THULL Roger (Id.)
97 MELE Luigi
98 TRUPP Willy (Svizz.)
99 GAZELLO Guglielmo
100 FERLENGHI Gianni
101 LAGASCO Silvio

Ghigi
102 ROEVENAERS J. (Bel.)
103 RAMIREZ Venceramino
104 SIVILOTTI Bruno
105 GAGGIOLI Luciano
106 CANCIANI Franco
107 TRAPE' Livio
108 BONI Guido
109 PISCAGLIA Angiolino
110 SARTI Luigi
111 MINIERI Mario

Groene Leeuw
112 DEBULDER F. (Belgio)
113 DE CABOOTER Ar. (Id.)
114 FORE' Noli (Id.)
115 SWEEGE Alphonse (Id.)
116 MATHYS Lucien (Id.)
117 SEYNAEVE Marcel (Id.)
118 MESSELIS André (Id.)
119 VAN MEENEN R. (Id.)

Ignis
120 BALDINI Ercole
121 NENCINI Gastone
122 CONTI Noè
123 COLETTO Tino
124 BRUNI Gino
125 BOBET Louison (Fr.)
126 BOUVET Albert (Id.)
127 FORLET Miguel (Sp.)
128 BENEDETTI Rino
129 TONUCCI Giuseppe

Legnano
130 BATTISTINI Graziano
131 BETTINELLI Giovanni
132 BRUGGIO Gilberto
133 CRIBIORI Franco
134 CASATI Vittorio
135 CRIONI Giacomo
136 MANZONI Gianmario
137 MASSIGNAN Imerio

Liberia
138 ANGLADE Henri (Fr.)
139 BUEGG Fredy (Svizz.)
140 HAHLTERMANN W. (Bel.)
141 MILESI Jean (Francia)
142 SCHEIDELER Gilb. (Fr.)
143 RUIART Marc (Id.)

Mann
144 JANSSENS M. (Belgio)
145 GELLIBRANDT P. (Id.)
146 VLOEMBERGHS Jos. (Id.)
147 PAUWELS Eddy (Id.)
148 KERCKHOVE Nor. (Id.)
149 TROOSTREECKX L. (Id.)

Molteni
150 VENTURELLI Romeo
151 ZAMBONI Adriano
152 FALLARINI Pippo
153 CHIODINI Pietro
154 PELLICCIARI Nunzio
155 FORNONI Giacomo
156 COSTALUNGA Bruno
157 DANTI Mario
158 SNIENTI Luigi
159 MESSINA Guido

Peugeot
160 CERAMI Pino (Belgio)
161 SCHOUBBEN Fr. (Id.)
162 ALOMAR Jacques (Sp.)
163 COLETTE Claude (Fr.)
164 LE MENN Camille (Id.)
165 RUBY Pierre (Id.)
166 VALDOIS Claude (Id.)
167 LENEAU Max (Id.)

Philco
168 CARLESI Guido
169 DAEMS Emile (Belgio)
170 SABBADIN Alfredo
171 CIAMPI Silvano
172 MUSONE Pietro
173 MONTANELLI Paris
174 GRAF Rolf (Svizzera)
175 FALASCHI Roberto
176 Xx, Xx
177 Xx, Xx

Rapha
178 ALTIG Rudy (Germ.)
179 DE HAAN Johann. (Ol.)
180 EVERAERT Pierre (Fr.)
181 MALIEPAARD Hoe (Ol.)
182 SIMPSON Tom (Gr. Br.)
183 OTANO Luis (Spagna)
184 GELDERMANS Al. (Ol.)
185 ANNAERT Jean (Bel.)

Rochet
186 ANASTASI Francis (Fr.)
187 MATTIO Claudy (Id.)
188 CHAUSSARD B. (Id.)
189 CHINCHON Peter (Irl.)
190 CONFEREL André (Fr.)

S. Pellegrino
191 AZZINI Carlo
192 BONO Ernesto
193 FEZZARDI Giuseppe
194 FONTANA Marino
195 LA CIOFFA Silvestro
196 MERLINI Giorgio
197 ZEZZA Luigi
198 TINAZZI Giorgio
199 POSTERI Attilio
200 MARSAIOLI Alberto

Torpado
201 BRUGNAMI Carlo
202 LIVIERO Dino
203 BONI Giuseppe
204 GALEAZ Federico
205 PETTINATI Giovanni
206 GIUSTI Renato
207 VENUCCHI Giovanni
208 GUERNIERI Loris
209 FRANCESCHETTI Mar.
210 ACCHERI Antonio

Vov
211 BARAGIOTTES P. (Sp.)
212 ADORNI Vittorio
213 KAZIANKA Aldo
214 PINTARELLI Giuseppe
215 FORNARA Pasquale
216 BONARIVA Alfredo
217 BURIGOTTO Ivan
218 ARU Ignazio
219 METRA Giovanni
220 GASAU Giovanni

ROLEX *Camaleonte*

Grandezza naturale

Modello N. 8413
Meccanismo di alta precisione incastonato in 17 Rubini - Antimagnetico.

In cassa oro 18 carati giallo o colore rosa completo di 3 cinturini "Pastello" di ricambio e relative fibbie, in elegante astuccio . . . . . Lit. 93.500
Cifre applicate in oro

IN VISIONE E IN VENDITA PRESSO I SEGUENTI CONCESSIONARI PER IL PIEMONTE:

Torino: Orologeria Astrua - Via Roma, 6

Biella: F. Albonico - Via Italia, 11; Cuneo: Umberto Piva - Piazza Galimberti, 12; Novara: Gioielleria Albini - Corso Cavour, 1; Vercelli: Enrico Netti - Corso Libertà, 14.

E NELLE CITTA' PRINCIPALI D'ITALIA E DEL MONDO

ROLEX

"Il Principe degli Orologi"
La più grande produzione mondiale di orologi cronometro ufficialmente controllati
GINEVRA

SULLE SCENE E SUGLI SCHERMI

Annette Vadim si risposa?

L'ex-moglie del regista Vadim ha ottenuto il divorzio. Ora sta girando un film a Roma: suo assiduo accompagnatore è Maurizio Arena e già si parla di nozze

— STASERA ALLA TV —

Minacciato da un ricattatore architetta un delitto perfetto

Ma il piano, ispirato da un romanzo poliziesco, non viene attuato - E' questa la situazione da cui prende le mosse il "giallo,, Tutto a posto in casa Bennett che andrà in onda alle ore 21,15

Per il consueto spettacolo di prosa del venerdì alla Televisione stasera andrà in onda un «giallo». Tutto a posto in casa Bennett. E' dell'inglese Arthur Watkyn, che cominciò a scrivere per il teatro a 25 anni, nel 1932, ed è ora considerato soprattutto come un abile autore di copioni radiofonici, una produzione di largo uso nei paesi anglosassoni. La commedia di stasera risale al 1951, anno in cui fu rappresentata a Londra, al «Criterium Theatre» di Piccadilly ed ebbe successo. Sui nostri teleschermi apparirà nell'interpretazione di Nino Besozzi, Lida Ferro, Alvaro Piccardi, Vinicio Sofia e di altri attori, diretti dal regista Claudio Fino.

Raccontiamo brevemente la vicenda, incominciando dall'antefatto: vent'anzitutto anni or sono il giovane Andrew Bennett, mandato da una grossa società inglese a comperare e vendere montoni nello Stato di Guaicondor (immaginiamo paesi sudafricani) venne implicato nella tragica morte di «uno di quelli», tale Anita Lapalosca, con la quale aveva trascorso la serata. Andrew era innocente, o per lo meno soltanto responsabile involontario di quella morte, e la società britannica riuscì a farlo archiviare in pratica presso la polizia del Guaicador, che rimandò libero in patria il giovane impiegato. Tuttavia, leggiti i nomi di Andrew Bennett rimase segnato nei registri della polizia del Guaicador come quello del presunto assassino di Anita Lapalosca.

Questo, dunque, l'antefatto. Ora dopo circa cinque lustri da quel brutto episodio, Andrew Bennett, diventato coltivatore di piante e fiori, vive, tranquillo e impeccabile, nella sua casetta a Wokenham, piccolo centro alla periferia di Londra, con la moglie, Sylvia, il giovane figlio Michael, mentre la figlia Anna è lontana per ragioni di lavoro. Ma ecco che un giorno arriva dall'America del Sud un individuo, Pedro Juarez, che, a conoscenza del passato di Andrew a Guaicador, viene a partecipargli del disgraziato episodio in cui fu implicato e quindi a minacciare la pace familiare di Andrew, se questi non compera il suo silenzio versandogli cinquemila sterline.

Di fronte al ricatto, Andrew, che dovrebbe abbracciare tutto quanto è riuscito ad accumulare in tanti anni di [illegible] lavoro, ha l'idea di regolare in altro modo, più rapido e definitivo l'incresciosa situazione: quello di eliminare fisicamente il ricattatore come è indicato in un libro «giallo», con un delitto che sembri perfetto. Ma Andrew, profondamente onesto, rinuncia al progetto architettato in ogni particolare mentre il suo vuole che Juarez muore, per proprio conto (o per conto di altri) nella casa del Bennett la sera in cui va a ritirare le cinquemila sterline. Quando arriva, la polizia è intenta all'autopsia del cadavere, si scopre che Juarez è morto avvelenato, come, del resto, aveva progettato Andrew per toglierselo dai piedi. Ma Andrew è fortunatamente sospettato e ora si trova in serii guai. Come se la caverà? Se ve lo diciamo andrebbe sciupato fuori tempo il mistero di questo «giallo». Perciò ce ne asteniamo.

Poichè l'azione si svolge — come abbiamo detto in principio — in una casa alla periferia di Londra, ai giorni nostri, la scenografia realizzata da Bruno Salerno comprende alcuni ambienti di una tipica abitazione inglese di famiglia benestante: una unica sala si raggiunge con una scala che conduce al piano superiore, una «hall» e uno studio. L'arredamento è stato curato da Matilde Antolfoni.

OGGI SUL VIDEO

13 —: **Telescuola:** Prima, seconda e terza classe.

17 —: **La tv dei ragazzi:** Il passatempo: rubrica settimanale di giochi a tavolino - Penna di Falco, capo Cheyenne: «Rullo di tamburi», telefilm Regia di Paul Landres.

18 —: **Non è mai troppo tardi:** corso di istruzione popolare per adulti analfabeti.

18,30: **Telegiornale.**

18,45: **Personalità:** rotocalco settimanale per la donna.

19,30: **Sintonia - Lettere alla tv.**

19,45: **Conferenza stampa** del Direttore Generale dell'Azienda ing. Bruno Velani.

20,30: **Telegiornale.**

21,15: **«Tutto a posto in casa Bennett»,** tre atti di Arthur Watkyn. Interpreti: Lida Ferro, Nino Besozzi, Alvaro Piccardi, Vinicio Sofia ed altri. Regia di Claudio Fino - Al termine: **Telegiornale.**

I programmi di domani

Ore 12,55: Telescuola - 15,25: (Eurovisione): Passaggi a arrivo della Milano-Sanremo - 16,30: Telescuola - 18: Non è mai troppo tardi - 18,30: Telegiornale - 18,50: Uomini e libri - 19,15: Enigmi e tragedie della storia - 19,50: La settimana nel mondo - 20,05: Sotto giorni al Parlamento - 20,30: Telegiornale - 21,15: Giardino d'inverno - 22: (Eurovisione). Da Cannes: Gran Premio Eurovisione 1961 della canzone europea - 23,20: Telegiornale.

Oggi e domani alla Radio

Concerto sinfonico alle 21 sul Nazionale - Lauretta Masiero presenta *Gran Gala* alle 20,30 sul Secondo Programma

VENERDI' 17 MARZO

PROGRAMMA NAZIONALE (Torino I m. 457,3, Torino m.f. I) — Ore 14-14,30: Giornale - Borsa di Milano - 14,30-15,15: Trasmissioni regionali - 15,15: Conversazioni per la Quaresima - 15,30: Corso di inglese - 15: Per i piccoli: «Girotondo», trasmissione da ascoltare con la mamma; «Quattro passi sull'arcobaleno», radiofantasia - 16,30: Franca Bay e la sua orchestra - 16,45: Università Internazionale Guglielmo Marconi (da New York): «La riforma della scuola vista dagli americani» (11ª) - Ore 17: Giornale - 17,20: Il mondo dell'opera - 18,15: La canzonetta umana - 18,30: Chiesa amica: Natalino Sapegno e Leopardi; Ugo Tessitore: «Lo sviluppo dell'economia umana» - 19: La voce dei lavoratori - 19,20: Le prime del cinema e del teatro - 20: Motivi in tasca - 20,30: Giornale - 20,55: Applausi a... - Ore 21: Dall'Auditorium di Torino: **Concerto sinfonico** diretto da Hans Schmidt-Isserstedt, con la partecipazione del soprano Maria Stader, del mezzosoprano Sieglinde Wagner, del tenore Richard Holm e del basso Hans Hotter. Ore 23: La voce di San Giorgio a Vita all'arrocchi (11), a cura di Francesco Carnelutti - 23,15: Oggi al congresso del partito socialista italiano - Giornale - Pensieri Giorgetti e il suo complesso - 24: Ultime notizie.

SECONDO PROGRAMMA (Torino II m. 397,2, Torino m.f. II, Alessandria Rivalta Cuneo m. 190,1) — Ore 14: Motivi di danza - 14,30: Giornale - 15: Panoramica italiana: curiosità e folclore da Torino-Palatino - 15,30: Giornale.

Ore 16: Il programma delle matinées: Carosello di vocalisti; Ultimissime di Elvis Presley; Un d'noi Parisi; Il cielo e la canzone; Musica chiusa: André Kostelanetz - 17: Il pentagramma: panorama delle musiche nel mondo - 17,30: Una ribalta per i giovanissimi: nuovi artisti al microfono - Ore 18,30: Giornale - Ribalta dei successi - 18,50: Tuttamusica - 19,20: Motivi in tasca - 20: Radiosera - 20,30: Zig-Zag.

Ore 20,30: Laurella Masiero presenta: **Gran Gala**, panorama di varietà. Orchestra diretta da Marcello De Martino. Regia di Riccardo Mantoni - 21,30: Radiomilù - 21,45: I viaggiatori: documentario - 22,15: La leggenda del jazz - 22,45-23: Ultimo quarto - Notizie di fine giornata.

TERZO PROGRAMMA (Torino III m. 219,8, Torino m.f. III) — Ore 17: Le opere di Prokofiev - 18: Orientamenti critici - 18,30: Musiche di Boccherini - 19: L'epistolario di Bach (I) - 19,30: Musiche di Pfitzner - 19,45: L'indicatore economico - 20: Concerto di ogni sera: musiche di Mendelssohn e Ibert.

Ore 21: Il giornale del Terzo - 21,20: «Nacque a Venezia», tre atti di Nino Rolli e Luciano Vincenzoni, interpreti: Ottavio Fanfani, Ivo Garrani, Valeria Valeri, Enrico Maria Salerno e altri. Regia di Giancarlo Sbragia.

SABATO 18 MARZO

(Principali trasmissioni)

PROGRAMMA NAZIONALE — Ore 8: Giornale - 9: Musica operistica - 9,30: Concerto del mattino - 11: La radio per la scuola - 11,30: Ultimissime - 12: Canzoni napoletane moderne - 12,20: Album musicale - 13: Giornale - 13,30: Piccola Ribalta - 14: Giornale - Milano-Sanremo (inizio) - 15,15: Calcio: Italia-Svizzera Valente - 16: Sorrisi Radio - 16,45: Musica da camera - 17: Giornale - 17,30: Chiesa lontana - 17,40: Le manifestazioni sportive di domani - 17,55: I libri della settimana - 18,35: Estrazioni del Lotto - 18,50: L'Appodo - 19,30: Tutta la campana - 20: Canzoni gaie - 20,30: Giornale - 21: Il Bonte-magico - 21,20: «Finchè c'è vita c'è...», radiofantasia - 22,30: Ariels - 23,45: Il salotto di Chiara musica - 23,15: Giornale - Campionati Night-Ballo - 24: Ultime notizie.

SECONDO PROGRAMMA — Ore 9: Notizie del mattino - 10: Il microfono - 11: Musica per voi che lavorate - 12: Il signore della 13 - 13,30: Arrivo Milano-Sanremo - 16,45: Grandi orchestre, grandi successi - 17: Auditorium - 17,30: Un'ora con la canzone - 18,30: Giornale - Ballate con noi - 19,30: Motivi in tasca - 20: Radiosera - 20,30: «La cambiale di matrimonio», opera di Rossini - 21,30: Radiosonate - 22: Cannes: Gran Premio Eurovisione 1961 della canzone europea - 23,15: Ultimo quarto - Bollato di fine giornata.

TERZO PROGRAMMA — Ore 17: Il concerto per pianoforte e orchestra - 18: Fisica e Guerra nel Mediterraneo - 18,30: Musica vocale e strumentale francese - 19,20: La crisi della strada - 19,30: Musiche di Brahms - 19,45: L'indicatore economico - 20: Concerto di ogni sera - 21: Il giornale del Terzo - 21,30: Concerto - 23,15: La Rassegna - 23,45: Congedo.

RIM
il dolce purgante per adulti e bambini
RIM
vi dà la garanzia di una grande firma
perchè è una ricetta del Grande Medico Prof. Augusto Murri
RIM
regola l'intestino senza disturbi
Aut. ACIS n. 8880 del 4-7-1949
Aut. ACIS n. 987 del 30-11-1950

Ginger Rogers ha sposato il suo quinto marito

Hollywood, [illegible]

L'attrice Ginger Rogers e il produttore cinematografico William Marshall si sono sposati ieri a Hollywood. Marshall, che ha 42 anni, è il quinto marito dell'attrice, che ha dichiarato di [illegible] 42 anni. Testimone alle nozze è stato il figlio sedicenne che Marshall ha avuto dal suo precedente matrimonio con l'attrice francese Michèle Morgan.

CINECLUB «OCCHIO SELVAGGIO» — Stasera, alle ore 21,15, al Cinema Eden, trio spettacolo dedicato al «Free Cinema» inglese con due film di Karel Reisz e Lindsay Anderson.

TEATRO SAN GIUSEPPE — Domani sera, alle ore 20,15, la Compagnia di prosa della «Famiglia parmigiana» rappresenterà «I pegiò in sira» mestra» di Alfredo Testoni.

— STASERA AL CINEMA —

Delitto per procura e avventure di mare

***Il sicario,* secondo film d'un giovane regista, ha tra gli interpreti Belinda Lee nella migliore forma di attrice**

IL SICARIO, di Massimo Dallamano, con Sergio Fantoni, Sylva Koscina, Belinda Lee, Alberto Lupo. Italiano, recitabilissimo in bianco e nero. (Cinema: Doria).

C'è una lacuna quasi inderogabile per i giovani registi che cominciano bene: il secondo film non vale il primo. Nemmeno Damiani lo è sfuggito, passando dal Rossetto a questo Sicario, accreditato dallo stesso regista in collaborazione con Cesare Zavattini. Resta tuttavia un film notevole per l'ottima prima parte, dove si macchina un delitto per procura.

Riccardo, giovane industriale colto sull'orlo del fallimento, si potrebbe riprendere se non fosse che un creditore incorruttibile gli ha posto un perentorio ultimatum. E' contai un vecchietto, puntiforme sulle gambe, gelosa custode della sua salute. Come in Macbeth, l'idea del delitto germina nel cuore di Riccardo con una facilità inarrestabile; essa è già padrona di lui prima ancora ch'egli se ne accorga.

Come farà? L'industriale non pensa di far da sè (sarebbe troppo pericoloso) e si serve un sicario fra coloro che conosce per disperati. Infine si ferma su Giulio, un meccanico occasionale dei debiti e che è già stato in carcere. Lo fiuta e convince, vincendo le cautele del dirigente.

Nel giorno stabilito per il delitto, il quale dovrà simulare una disgrazia, Riccardo si allontana da Roma non la moglie, nel cognome-letto, ha un cognato e cognata tutto alla signora che impietrisce. Vorrebbe e non vorrebbe revocare l'ordine a Giulio; ma intanto il delitto è stato compiuto. Nessuno ne sospetta, tutti pensano a una disgrazia caduto dalle scale. Insomma la cosa è andata, l'orizzonte per Riccardo si chiarisce, e per Giulio sono pronti i milioni pattuiti.

C'è purtroppo la coscienza. La stanza interna del sicario che non si può dar pace di quello che ha fatto, si tira dietro quella del mandante che vede in tale contegno del complice un pauroso pericolo. Il film si chiude coi due assassinati dal rimorso che piangono insieme sul sangue versato. E stando così le cose la polizia non dovrebbe essere lontana...

Anche da questo semplice compendio si sarà capito il difetto del film, lo squilibrio tra la prima parte, accurata e tremenda, dove il giovane regista ha profuso il suo senso drammatico, e la seconda affrettata al rimorso, un rimorso reso per vie esterne, sforzate e melodrammatiche.

Ottimi gli interpreti fra i quali commuove rivedere la povera Belinda Lee, qui nella sua miglior forma di attrice.

I PIRATI DELLA COSTA, di Domenico Paolella, con Lex Barker, Estella Blain, Liana Orfei. Italiano, a colori. (Cinema: Vittoria).

Non sofisticliamo: quelli a cui piacciono i film di pirateria possono gioirsi di questo dove troveranno un ricco repertorio di duelli, assalti, arrembaggi, perfidie, requisiti e altri requisiti del genere.

La vicenda? La solita: un capitano di marina, processato ingiustamente, si batte a fare il corsaro, raddrizzando una quantità di torti. Alla fine la sua innocenza è riconosciuta, e si ritrova a non aver perso nulla: anzi ha acquistato, per il bicon peso, una vaga fossetta.

l. p.

Lida Ferro tra il regista Fino (a sinistra) e Nino Besozzi durante la prova del «giallo» di stasera

Naufragate sull'ultima domanda le speranze sarde a "Campanile sera,,

dal nostro corrispondente

Milano, venerdì sera.

Anche senza prove sportive che solitamente rappresentano il numero di centro della trasmissione, l'edizione di ieri di «Campanile Sera» è stata abbastanza appassionante. L'interesse è stato improvvisamente ravvivato nella seconda metà della serata, dall'improvviso risveglio dei rappresentanti di Oristano che con alcuni colpi bene assestati riuscivano a recuperare il grosso svantaggio che li divideva dai rivali di Bracciano, fino ad arrivare addirittura a superarli. Poi c'è stata l'ultima, terribile domanda da tre punti e sul quiz non risolto [illegible] naufragate tutte le speranze della Sardegna.

Proprio l'ultima fatale domanda ora al centro delle discussioni, una volta conclusa la trasmissione. Ed i discorsi dei tre orientamenti inviati a Milano e di un gruppo di loro tifosi. «Non si doveva rischiare tanto» affermava il giovane che con la sua vittoria al pulsante nella domanda d'attualità aveva dato il via alla riscossa di Oristano. «Noi in cabina si sarebbe preferito affrontare il quesito da un punto. Poi, per superarci, sarebbe toccato a quelli di Bracciano scegliere la domanda più difficile. La nostra piazza non ha invece voluto temporeggiare, ha preferito rischiare il tutto per tutto subito. E purtroppo ci è andata male».

Le immagini trasmesse dalla Sardegna — un collegamento perfetto che ha spinto i dirigenti televisivi di Milano a spedire subito ai tecnici inviati nell'isola un telegramma di congratulazioni — hanno posto sufficientemente in risalto l'entusiasmo e la gioia mostrati dai sardi nell'apparire per la prima volta protagonisti di «Campanile Sera». Un entusiasmo che non ha mancato di colpire i responsabili del giuoco dei giovedì e che fa presumere un prossimo ritorno della Sardegna al telequiz.

Inutile descrivere ancora una volta l'atmosfera che regnava nel camerino dei rappresentanti [illegible] Bracciano dopo la trasmissione. E' la terza volta che il simpatico e affiatato terzetto torna a casa vincitore, ma il rientro di oggi è quello che maggiormente preoccupa i tre fanciulli. «Prima di partire — diceva l'ing. Sergio Nati, il brillante condottiero della pattuglia — ho incontrato il sindaco il quale mi ha [illegible] incitato ancora una volta vincitori, ci sarebbero stati tributati onori "imperiali". Chissà con cosa ci aspetta».

Per giovedì prossimo il guanto di sfida a Bracciano [illegible] da Ostiglia.

c. b.

Per la gara di «judo»

A Bracciano volevano ritirarsi dal «telequiz»

Bracciano, venerdì sera.

Poco è mancato che la trasmissione di «Campanile sera» non avesse luogo. A Bracciano infatti avevano ormai deciso di ritirarsi.

La ragione va ricercata nella decisione di sostituire all'ultimo momento la prova sportiva, di «judo» già annunciata da alcuni giorni, con un gioco di abilità (quello della telepatia).

Nel [illegible] pomeriggio di ieri una folla numerosa si è raccolta nella piazza del paese incendando una manifestazione di protesta. Il sindaco e i suoi consiglieri, si sono riuniti d'urgenza e hanno esaminato la situazione. La discussione è stata molto animata e si è protratta a lungo, mentre fuori, nella piazza, la folla s'ingrossava e il tumulto aumentava.

I braccianesi chiedevano che il comitato organizzatore prendesse la decisione di disertare la trasmissione, ma è prevalsa l'opinione moderatrice del sindaco il quale ha proposto di partecipare ugualmente a «Campanile Sera» pur con la riserva di presentare un esposto alla Rai-tv e di inviare un telegramma di protesta. Ma non vo n'è stato bisogno perché Bracciano ha conservato ugualmente il suo titolo.

— I CONCERTI —

La "Nona,, di Beethoven stasera all'Auditorium

E' invalsa la consuetudine, in Italia e all'estero, di eseguire spesso nella stessa concerto la prima e la nona Sinfonia di Beethoven. E' un accostamento interessantissimo e ricco di significati, perchè mette a confronto i due punti estremi di quel prodigioso arco sinfonico, che più d'ogni altro s'alzò in alto, nel cielo della più sfrenata fantasia; e consente non solo di rilevare gli elementi di una meravigliosa evoluzione, ma anche di constatare la presenza di una genialità — ch'era già allo stato potenziale nel cervellone — già agli inizi dell'attività creativa beethoveniana: tant'è vero che anche la prima Sinfonia, prescindendo dalla struttura formale esteriore, offre una proprio attrattiva estetica, e dimostra come la somma distanza, che la separa dalla nona, è sostanzialmente di grado e non di sostanza.

Questa prima in campanile da un Beethoven trentenne a Vienna, in un'atmosfera intensamente dominata dagli spiriti di Mozart e di Haydn, e al cui influsso certo egli non poteva sottrarsi; ma pur nei consueti schemi formali, non è difficile scorgere elementi ritmici, armonici e stilistici di una forza nuova e di una nuova personalità; ed il terzo tempo, quantunque denominato ancora «Minuetto», reca l'indicazione «Molto allegro e vivace», che costituisce sì come un impulso ragogico, che preannunzia l'avvento del prossimo e incendiario scherzo beethoveniano.

La nona è l'opera titanica di un Beethoven, che la tutela sordità ha staccato dai «rumori» della vita terrena, ed il cui spirito ha raggiunto la sintonia con le sfere dell'universo, le cui vibrazioni egli sente e in grado di percepire e di tradurre in suoni. Un semplice intervallo di quinta» (il più semplice in natura, dopo l'ottava), sembra ragione, all'inizio di una, l'elemento primordiale della vita, mentre il ritmo vorticoso e, successivo — regolato però da superiori leggi di ordine cosmico — della «Scherzo» crea la ridda di miriadi di astri scintillanti; l'«Adagio» emana un incanto, di cui nessuna parola può indicare la sublimità; e nel finale Beethoven sente ancora la forza di lanciare un supremo grido di amore e di fratellanza tra tutti gli esseri umani.

La don Sinfonia saranno eseguite nel concerto di questa sera all'Auditorium — per il quale è dato prevedere una numerosa affluenza di pubblico — sotto la direzione di H. Schmidt-Isserstedt, con la partecipazione dei cantanti Maria Stader, Sieglinde Wagner, Richard Holm e Hans Braun, e del coro della Rai, preparato da E. Maghini.

l. c.

— MOSTRE D'ARTE —

La scuola di via Cavour

La mostra della scuola di via Cavour — tredici allievi che col loro «maestro» Riccardo Chicco espongono alla Piemonte artistico e culturale — non soltanto rivela le qualità istintive di alcuni esordienti ma testimonia i risultati acquisiti attraverso un approfondimento di valori che appartengono alla sfera del gusto non più che alle esigenze della cultura.

Nei più giovani, come l'Allemano, Elisabetta Chicco, Giovanna Galante-Garrone, Giorgio Pellion Persano, Renata Reggiani, Fulvia Migliore e Sorrentino, si può lodare infatti, con la delicata scioltezza del segno, la misura di chi ne ha saputo graduare l'impegno. Tra gli altri, ecco poi Rieccasa, ventitreenne e veterano del gruppo, cui si devono le cupe ascensioni per le quali sembra far passare le immagini, e Alberto Magnaghi con quei ritmi che, tra colore e struttura, caratterizzano le visioni alle quali egli giunge trasfigurando il paesaggio o la scena reale; M. G. Varri che deverà approfondire in un senso più espressivo la nota grottesca cui è portato, e Daniela Fortunato evidentemente impegnato a dare un contenuto sociale alle sue tele.

Ma da Sergio Putati che gradevolmente accorda la libertà della tavolozza alle subitanee evocazioni figurali, sino a Pio Verde, muratore trentenne che negli spasimi del colore vien quasi narrando, non senza lucidanze simbolistiche, le immagini che s'affacciano alla sua candida sensibilità, ciascuno rivela qui il ruolo dell'insegnamento di Riccardo Chicco

ss. fra.

SPETTACOLI A TORINO

TEATRI E RITROVI

Prenot. biglietti salone La Stampa, *v. Roma ang. v. Berrlola, tel 53-115*

Alfieri: da domani, ore 21,15, Compagnia N. Taranto ne «Il vicolo» e «La figlia» di Raffaele Viviani

Auditorium di Torino: ore 21 Concerto sinfonico n. 15. Direttore: Hans Schmidt - Isserstedt. Musiche di Ludwig Van Beethoven

Carignano: ore 21,15 Rina Morelli-Paolo Stoppa in «Caro bugiardo» di Jerome Kilty.

Ridotto del Romano: ore 21 "Teatro delle 10" spett. Jodeaux - «La cantatrice calva» e «Il nuovo inquilino» e «Fanciulla da marito»

Teatro dell'Opera (via Carlo Alberto 17, tel. 925-942): ore 21,15 «Gente magnifica» di W. Saroyan

Teatro Stabile: ore 15,30 recita scolastica: «Miles gloriosus» di Plauto e «Il capitano» tratto dalle Olympia» di G. B. Della Porta. Regia di G. Poli. Ultime repliche

Alcione: Riviera Bob Vinci - Lia Ferri ore 16,15 e 21,15.

Nuovo: «Quel paese si ama 2» rivista Mario Ferrero - Lia Grifi - Paola Certini ore 16,15 e 21,15

Museo del Cinema (Palazzo Chiablese, 120 posti): alle 17,15 e 21,15 omaggio al film inglese: «Fuggiasco (Odd man out)» di C. Reed con J. Mason (1946, versione ital.)

Al Florida Club (p. Solferino, tel (2-622): ore 17-19 e 21-1 M. Di Nunzio e i «Baby Lena»: cantano Gino Ancolini e Rita Arnoldi

Arlecchino Danze: ore 21,15 Peppino di Capri e Rosalino

Augustus: ore 21 Happy Ruggiero Castellino: ore 21 Compl. Novelli

Eden Danze: ore 21 Sergio Nardi

Fare Danze: 21 Renghel Guidi

Gaudio: 15,30 e 21 Compl. A. Neva.

Gay Sala (v. Pomba 7): ore 17 e 21 Franchi e il suo nuovo Complesso

Gay Villa - Whisky a Gogo (Moncalieri 63): ore 21-1: festival 15 e 21

Gran Mago Danze: 21 Trenaglia

La Gioia Danze: 21 Ferravone

La Festa Danze: ore 21 Don Marino Barreto e Marisa Amorós.

Le Roi (via Birandelle 63): ore 21 Orchestra Fineschi.

Moulin Rouge (p. Carlina t. 44-270) 23-4 Danze e attrac. Compl. Zerosei

Principe Danze: 21 Compl. Rocky

Trocadero: ore 21-2 Richi e Ballet

Whisky a Gogo (Volta 61): ore 21-1

Columbia Danze: 22-4 Attrazioni

Esterli Club: ore 22-4 Attrazioni

Le Perroquet (via Gollo n. 15): ore 22 Quartetto Jean Willy

Moulin Rouge (p. Carlina t. 44-270) 23-4 Danze e attrac. Compl. Zerosei

Taverneta: 22-4 Attraz. internaz.

CINEMATOGRAFI

Ambrosio: «La mitragliatrice» cinescope a colori con Sophia Loren, Peter Sellers e Dennis Price.

Astor: «Ragazzi di provincia» tec., Tony Curtis e Debbie Reynolds.

Corso: «I magnifici sette» s. a colori Yul Brynner ed Eli Wallach.

Cristallo: «L'erba del vicino è sempre più verde» tech., Cary Grant, D. Kerr, R. Mitchum, J. Simmons

Doria: «Il sicario» S. Fantoni, Belinda Lee, G. Fantoni, A. Lupo

Ideal: «Spartacus» technirama 70 mm. tech., K. Douglas, L. Olivier, J. Simmons, C. Laugh'on, P. Ustinov, T. Curtis. Or. 14,10-17,35-21,55

Lux: «Il mondo di Suzie Wong» tech., W. Holden e Nancy Kwan.

Nepoli: «Va nuda per il mondo» so. col., G. Lollobrigida, A. Franciosa, E. Borgnine. Ultimo giorno.

Romano: «Coupi mains rouges (La mano degl'innocenti)» di Becker.

Vittoria: «I pirati della costa» e «Riv B. Vinci-L. Ferri 14,15-23,15.

Algi: «I dannati e gli eroi» tech. con J. Hunter e C. Towers.

La Festa: «Pugni pupe e pepita» scope col., J. Wayne, S. Granger.

Reglna: «Battaglie sui mari».

Artiston: «La verità» di Clouzot con Brigitte Bardot, Charles Vanel

Ariecchino: «Venere in visone» so. col., E. Taylor, Fisher, Harvey.

Augustus: «La notte» di M. Antonioni, M. Mastroianni, Jeanne Moreau, Monica Vitti. Vlet. min

Metropol (via Pr. Tommaso 5, tel 852-400): «La fontana della vergine» di Ingmar Bergman con Birgitta Patterson. Vietato min

Nazionale: «Il grande dittatore» con Charlie Chaplin.

Torino: «La scuola dei dritti» con J. Carmichael, T. Thomas. Ap. 10.

Alessandra: «Il passaggio del Reno» di A. Cayatte. Vietato min.

Capitol: «Il passaggio del Reno» di A. Cayatte. Viet. min. anni 14.

Fiamma: «La francese e l'amore» Martine Carol, H. Vidal.

Lux: «Il magnifico avaro» s. col. Totò, J. P. Belmondo, D. Robin

Hollywood: «Crimene Sordi, Gassman, Mangano, Manfredi, De Sica.

Madel: «Quel paese si ama 2» Rina Ferrero-Grifi-Certini 14,15 e 21,15

Film: «Esterina» D. Modugno.

Massimo: «Il sangue e la rosa» M. Ferrer, E. Martinelli, A. Vadim

Orfeo (p. Carlina): «Crimene Gassman, Sordi, S. Mangano, Nino Manfredi.

Statuto: «Il sangue e la rosa» M. Ferrer, E. Martinelli, A. Vadim

Adriano: «Ponticello sul fiume dei guai» tech., J. Lewis, Donald.

Alcione: «Sexy giri» tec., Bardot.

Rivoli: «Riv B. Vinci-L. Ferri 14,15-23,15.

Vitt. Veneto: «Strada del gigante» scope col., C. Alonso, D. Megowan

Astra: «Sala di Napoli» sc. tech., C. Gable, Sophia Loren. In Sica.

Bernini: «Pal Joey» tech., F. Sinatra, Kim Novak, R. Hayworth.

Ellse: «Mondo perduto» in tech., M. Rennie, J. St. John, Lemon.

Excelsior: «Orizzonti tonanti» a col., Alan Ladd, Virginia Mayo.

Massaua: «Il Capitano del Re» a col., J. Marais, Bourvil, Martinelli

Odeon: «Lavandaie del Portogallo» col., J. C. Pascal, A. Vernon.

Rlaz: «Angelina cocottes» con Anita Ekberg e Renato Rascel.

Adua: Tronc nero, col., Lancaster e Varietà Comp. Center-Michela.

Alfieri: «Tutù, Fabrizi e giovani d'oggi» sc., P. Fabrizi, M. Auclair.

Bersaglio: «Tutù, Fabrizi e giovani d'oggi» sc., P. Fabrizi, M. Auclair.

Chieftan, 2 film: «Morte al 41 del fiume» F. Granger e «Schiava degli Apaches» E. Stanwyck

Edelweiss: «Rasoi di Francia» col.

Fortino: «Il generale Della Rovere» V. De Sica, Giovanna Ralli

Maio: «La nave più scassata dell'assalto» scope col., J. Lemmon

Nuovo: «Scaramouche» a colori, Stewart Granger, Eleanor Parker

Palazzo: «Anonima cocottes» con Anita Ekberg e R. Rascel Vlet. Sociale: Il grande pescatore, col. H. Kest, B. Kohner. Or. 18 e 21,50.

Corallo: «La nave più scassata dell'assalto» a col., J. Lemmon.

Eridano: «Tutti a casa» A. Sordi, Serge Reggiani e Carla Gravina.

Grupa: Spadaccino misterioso, tec.

Radium: «Lampi nel sole».

Vitt. Veneto: «Strada del gigante» scope col., C. Alonso, D. Megowan

Astra: «Sala di Napoli» sc. tech., C. Gable, Sophia Loren. In Sica.

Bernini: «Pal Joey» tech., F. Sinatra, Kim Novak, R. Hayworth.

Ellse: «Mondo perduto» in tech., M. Rennie, J. St. John, Lemon.

Excelsior: «Orizzonti tonanti» a col., Alan Ladd, Virginia Mayo.

Massaua: «Il Capitano del Re» a col., J. Marais, Bourvil, Martinelli

Odeon: «Lavandaie del Portogallo» col., J. C. Pascal, A. Vernon.

Rlaz: «Angelina cocottes» con Anita Ekberg e Renato Rascel.

Alba: «Furia indiana» in tech. con Victor Mature e Susan Ball.

Ambra: «Il mariuolone» Jerry Lewis, David Wayne e P. Lorre.

Apollo: «Il grande impostore» con Tony Curtis ed E. O'Brien.

Cairoli: «Tarzan e l'uomo scimmia» col., D. Miller, e «L'amore più bello» M. Lanzi. Ult. 21,30.

Edera: «Il figlio» Alberto Sordi.

Lucento: «I cavalloni» tec., S. Dee

Lux: «La ciociara» con Sophia Loren, Jean Paul Belmondo

Splendor: «Marietto di mezzanotte» sc. tech., D. Day, Harrison.

Ridotti E.N.A.L. — Adriano, Alcione, Alexandra, Puro, Flora, Préjus, Maffei, Major, Monviso, Odeon, Statuto, Torino e Vittoria Veneto. Per domani: Teatro Alfieri: Compagnia Nino Taranto (biglietti all'E.N.A.L.).

Cinema: «Il buono, il brutto e il cattivo» E. Constantine, Colosseo: «Pugni, pupe e pepite» scope tec., Stewart Granger, John Wayne, Ernie Kovacs, Capucine.

Continental: Verboten, Forbidden (Proibito), T. Bent, S. Cummings.

Flora: «Simitarra del saraceno» scope in tech. con Lex Barker.

Italia: «Facciamo l'amore» scope tec., Marilyn Monroe, Y. Montand.

Moderno: «Guardatelo ma non toccatelo» e «Sigfrido» a colori.

Piemonte: «Colpo grosso» tech., F. Sinatra, D. Martin, S. Davis.

S.Carlo Battaglia gen. Montgomery

Speria: «Adorabile infedele» scope tec., Gregory Peck, Deborah Kerr.

Diana: «Ali Baba e 40 ladroni» tec.

Dora: «Un piede nell'inferno» sc. a col., Alan Ladd e Dan Murray.

Rama: «Ritratto in nero» tech., Lana Turner, A. Quinn e S. Dee.

Alba: «Furia indiana» in tech. con Victor Mature e Susan Ball.

Ambra: «Il mariuolone» Jerry Lewis, David Wayne e P. Lorre.

Apollo: «Il grande impostore» con Tony Curtis ed E. O'Brien.

Cairoli: «Tarzan e l'uomo scimmia» col., D. Miller, e «L'amore più bello» M. Lanzi. Ult. 21,30.

Edera: «Il figlio» Alberto Sordi.

Lucento: «I cavalloni» tec., S. Dee

Lux: «La ciociara» con Sophia Loren, Jean Paul Belmondo

Splendor: «Marietto di mezzanotte» sc. tech., D. Day, Harrison.

ULTIME NOTIZIE

Mentre si svolge il Congresso del p.s.i.

Il discorso di Nenni e il dialogo con la d. c.

Giudizi e riserve dei partiti democratici

Roma, venerdì sera.

Nella prossima settimana si riuniranno tutte le direzioni dei partiti, per esaminare i risultati del congresso socialista, il quale concluderà i suoi lavori domenica prossima, e per inquadrare questi risultati nel più ampio prospetto della politica nazionale. L'unica direzione per la quale è già stata fissata la data è quella socialdemocratica, che si riunirà giovedì, mentre la direzione liberale e la democristiana dovrebbero essere convocate per la fine della settimana.

Molto probabilmente Moro e Malagodi vogliono arrivare ai lavori dei loro direttivi dopo che si sarà risolto (o almeno aggiunto in qualche modo, ad esempio con la gestione commissariale) il problema della giunta provinciale di Milano, che è un bubbone che deve essere senz'altro tagliato per un verso o per l'altro, se non si vogliono creare fastidi alla convergenza democratica.

Il discorso di Nenni è stato giudicato per molti aspetti positivo (vi sono taluni passi che possono certamente essere accolti anche dalla dc) ma non vi sono state scorie sufficienti «garanzie», tali comunque da far ritenere acquisito un apporto del p.s.i. nel campo democratico.

Poichè Nenni aveva insistito soprattutto nel «dialogo» che era stato iniziato fra democristiani e socialisti attraverso la collaborazione sul piano municipale, da qualche parte è stato ricordato il giudizio che il recente Consiglio nazionale dc aveva dato su quel «contatto» che Moro aveva definito «strumentale». E, inoltre, è stato ancora ricordato il discorso che il vicesegretario della dc Salizzoni ha pronunciato proprio domenica scorsa ad Ancona. «La dc — dichiarò infatti Salizzoni — ha respinto gli accordi cosiddetti globali per la soluzione delle giunte, e gli accordi di intervenuti per talune giunte di centro-sinistra sono stati determinati da stati di necessità e dall'esigenza di sperimentare la capacità di autonoma iniziativa del psi al di fuori di ogni vincolo locale con il pci». E a Piazza del Gesù si sottolinea che quelle dichiarazioni, del resto più volte convalidate dalle decisioni del Consiglio nazionale dc, sono tuttora valide.

Anche i socialdemocratici, dopo un primo rapido bilancio, hanno fatto un più ampio esame «delle luci e delle ombre» nella relazione di Nenni, giungendo, in fondo, alla conclusione che le une e le altre si equivalgono.

L'on. Orlandi, direttore della *Giustizia*, ha detto, ad esempio, che la relazione di Nenni è stata troppo tattica e troppo abilmente sfumata, perchè se ne possa trarre un valido indirizzo sulla futura politica del partito socialista. Di positivo, per i socialdemocratici (a voremmo aggiungere per tutti i democratici) c'è l'affermazione della impossibilità di una alleanza generale politica del psi con il pci e di una comune lotta per il potere, anche se tale affermazione contrasta «troppo crudamente» con la politica che di fatto il partito socialista sta seguendo.

Per i socialdemocratici e i repubblicani c'è di negativa la impostazione più accentuata che per il passato d'un neutralismo sostanzialmente anti-occidentale. I repubblicani accentuano la «disponibilità» di Nenni per una politica di centro-sinistra, disponibilità che, invero, è vanificata da molte riserve e contraddizioni che tuttora permangono.

Queste riserve si sono fatte più pesanti dopo le relazioni dei leaders della minoranza, Vecchietti, Basso e Perini: non vi è dubbio che le posizioni da essi assunte peseranno su tutto il resto del congresso e infine sulle sue decisioni conclusive.

I socialdemocratici notano che le tesi sostenute nella relazione svolta da Nenni hanno accentuato la crisi nei rapporti fra gli autonomisti e le correnti filocomuniste, come è apparso evidente dagli aspri dissensi scoppiati fra i delegati durante i contrapposti interventi. L'on. Vecchietti ha pronunciato una requisitoria contro la politica degli autonomisti, accusandoli di voler «socialdemocratizzare il partito», «rovesciare le alleanze», incorrere nel «vieto riformismo» e nel «democraticismo borghese» per «farla dall'anticomunismo spicciolo». Il *leader* della corrente cosiddetta di sinistra — nota inoltre il giornale socialdemocratico — ha tacciato di trasformismo la corrente autonomista, per avere sostituito la politica di alternativa approvata al congresso di Napoli con la politica di centro-sinistra.

A loro volta, i democristiani, che avevano notato aspetti positivi nella relazione di Nenni (e l'*Avanti!* lo annota stamane attentamente e con evidente soddisfazione) osservano che il dissenso che tiene aperto un solco così profondo all'interno del psi, è quello dei rapporti con la dc, che nei discorsi di Vecchietti e Basso è stato sottoposto a una analisi «spietata e faziosa». Ambedue gli oratori di sinistra — osserva l'inviato del *Popolo* — sono partiti, appunto, dalla premessa che nessun dialogo, nessuna collaborazione è possibile fra il psi e la dc, partito che sarebbe «conservatore, sostanzialmente antidemocratico, asservito alla Chiesa e ai monopoli».

In queste condizioni, è evidente, non è possibile da parte della dc nessun «dialogo» con questa parte del psi che non neghi i suoi stretti rapporti e la sua preferenza, sia in politica interna che internazionale, con il comunismo. Si dirà: il problema riguarda la maggioranza e Nenni ha la maggioranza nel partito, ma come Vecchietti ha sottilmente sottolineato, si tratta di una «tenue maggioranza», in virtù di non si sa quali regole democratiche, ogni ha chiesto di condividere il governo del partito, sia in direzione o finanche nell'esecutivo del psi (che poi sarebbe il comitato ristretto che deve attuare le decisioni della direzione). Appare dunque evidente che, se una siffatta pretesa da parte dei «carristi» dovesse essere accolta, ogni movimento di Nenni verrebbe compromesso.

Il punto, però, è un altro. Nenni non può volere una sicura «coesistenza» con Vecchietti e Basso, questo è evidente; ma non può neppure respingere tutte le richieste dei carristi, senza prospettarsi seriamente — molto più seriamente di quanto non abbia fatto finora — la nascita d'un terzo partito socialista.

Pellecchia

Sta spezzandosi in due la nave incagliata davanti a San Francisco

La nave greca «Dominator» incagliata mentre i rimorchiatori tentano di trainarla (Telefoto)

Scivola in mare il carico di grano che vale 600 milioni

SAN FRANCISCO, venerdì sera.

Il mercantile greco «Dominator», di diecimila tonnellate, incagliatosi lunedì notte sugli scogli davanti a Long Beach, ha incominciato ieri sera a spezzarsi in due lasciando disperdere in mare il carico.

Si tratta di novemila tonnellate di grano, del valore di un milione di dollari (600 milioni di lire). La grave situazione per la nave ha incominciato a manifestarsi parecchie ore dopo che l'ultimo dei suoi trentun uomini di equipaggio era già stato tratto in salvo.

Il vice-presidente della «Transmarine Navigation Company», agente della nave greca, George Hardy, ha dichiarato che se le condizioni del mare non miglioreranno, la nave andrà completamente perduta.

Si spera tuttavia che un periodo anche breve di bonaccia consenta di salvare tanto il mercantile come il carico ancora rimasto nelle stive, dal momento che il punto in cui il «Dominator» si trova incagliato è a poca distanza dalla costa.

Lo sconcertante delitto di Reggio Emilia

Un compagno d'armi ha sparato al partigiano

Costui, raggiunto dai pallini del fucile da caccia, è moribondo all'ospedale - Riserbo dell'autorità giudiziaria - Vendetta per vecchi rancori? - Il mancato omicida non si dichiara pentito

Dal nostro corrispondente

Reggio E., venerdì sera.

Le condizioni dell'ex-partigiano Gino Soragni, detto «Muso», ferito ieri verso le 19 all'incrocio tra le vie Fabio Filzi e Viale Isonzo da un ex-compagno di lotta, Alfredo Casoli, detto «Robinson», permangono gravi. Il Soragni trasportato immediatamente all'ospedale veniva sottoposto a intervento chirurgico dal primario prof. Pampani, il quale sta tentando l'impossibile per strappare alla morte il ferito. Al Soragni ha riscontrato una ferita penetrante d'arma da fuoco (fucile da caccia) alla spalla sinistra. Il colpo, come ha dichiarato il chirurgo, è stato sparato da breve distanza e i pallini hanno raggiunto la parte interna della cavità toracica provocando una gravissima emorragia interna e probabilmente una lesione al midollo spinale. Il ricoverato è in stato di profondo «choc» e viene continuamente sottoposto a trasfusione di sangue. Tuttavia pare che le lesioni siano irreparabili.

Il sanguinoso episodio che ha profondamente impressionato la cittadinanza data la notorietà dei due protagonisti della vicenda, che è ancora avvolta nel mistero, è avvenuto ieri sera verso le 19. A quell'ora il Soragni, che ricopre la carica di presidente della Cooperativa abbattitori, usciva dal macello dove si era intrattenuto per tutto il pomeriggio. Su di una bicicletta il Soragni percorreva, insieme ad un amico, via Fabio Filzi, diretto verso viale Isonzo dove abita al n. 58. Giunto all'incrocio tra via Filzi e il viale, si era fermato nell'angolo a parlare con un amico, certo Riccardo Marmiroli. Pochi istanti dopo dalla stessa via Filzi, giungeva una «giardinetta» a bordo della quale si trovava Alfredo Casoli. La macchina si fermava pochi metri dietro il Soragni, e il Casoli, sceso egli stesso poi ha dichiarato ai carabinieri, ha aperto il finestrino e ha sparato un colpo impugnando il fucile carico di grossi pallini con la sola mano destra. Il Soragni cadeva a terra sanguinante e poteva pronunciare solo poche parole rivolte al Marmiroli che gli era accanto, e che non aveva ben capito che cosa fosse successo e da dove provenisse il colpo: «Ricordo muto» egli diceva con un filo di voce. Poi cadeva in coma.

Il Casoli, dopo il fatto, premeva l'acceleratore della macchina della quale non aveva neppure spento il motore e si portava direttamente alla caserma dei carabinieri per costituirsi.

«Arrestatemi, ho colpito uno» — dichiarava ai carabinieri, «spero che sia morto; se non lo è mi dispiace». Poi aggiungeva: «Mi dispiace che in Italia non ci sia la fucilazione perchè adesso vorrei essere fucilato io».

Egli veniva subito sottoposto a interrogatorio dapprima dal maresciallo comandante la stazione suburbana, quindi dal comandante del Gruppo dei carabinieri e dal sostituto procuratore della Repubblica dottor Di Filippi. Il contenuto della sua dichiarazione non è stato reso noto.

Nel corso di una conferenza-stampa tenuta dal comandante del Gruppo carabinieri si è appreso che il Casoli aveva fatto un lunghissimo racconto cominciando dal lontano periodo dell'adolescenza, da quando cioè conobbe il Soragni. Pare che la deposizione del Casoli metta in luce chiaramente un conflitto di personalità fra lui e il «Muso». Da ciò sarebbero nati rancori sfociati nell'episodio di ieri sera. Il Casoli già dalla mattinata girava per la città con la sua macchina e il fucile carico, indeciso se colpire o meno quegli che riteneva il suo avversario.

Il Casoli ha pure raccontato di avere fatto ottenere al Soragni la medaglia d'argento al valor militare. Alcuni elementi della deposizione del mancato omicida non sono stati riferiti ai giornalisti per esplicito veto dell'autorità giudiziaria. Tuttavia alcune cose di carattere politico non possono essere ignorate. «Robinson» pochi mesi dopo la Liberazione era uscito dal partito comunista, rimanendo tuttavia iscritto all'Anpi. Durante il processo per il delitto Vischi fece delle deposizioni a danno dei suoi ex-compagni di partito, e in diverse circostanze minacciò rivelazioni su retroscena della Resistenza. Ripetutamente si era lamentato di essere perseguitato dagli ex-compagni di partito, che lo avrebbero ostacolato anche nell'attività di lavoro. Il ferito invece fu sempre iscritto al partito comunista e nella federazione reggiana ebbe sempre un notevole peso.

E. F.

Grave incidente al marito di Anna Maria Mussolini

L'auto sulla quale viaggiava, a forte velocità, si è schiantata contro un albero

Firenze, venerdì sera.

Il marito di Anna Maria Mussolini, Giuseppe Negri, di 28 anni, dimorante a Mortara (Pavia in via Nazario Sauro 6) conosciuto in arte con lo pseudonimo di Nando Pucci, presentatore di spettacoli d'arte varia e riviste, è rimasto ferito gravemente stamane in un incidente automobilistico avvenuto lungo la via Senese, ad una decina di chilometri da Firenze, in località denominata i Bottai, nei pressi del Galluzzo.

Il Negri procedeva a velocità abbastanza sostenuta sulla propria «Giulietta sprint» proveniente da Siena e diretto alla volta di Firenze (non si sa, peraltro, in quanto il ferito non parla, se Firenze fosse meta del suo viaggio, o se egli intendesse proseguire per il nord), allorchè, per cause non accertate (forse perchè colto da sonnolenza), la macchina subiva un violentissimo sbandamento. La «Giulietta», dopo avere compiuto una quindicina di metri a sig-zag, andava infine a schiantarsi contro un albero fiancheggiante la strada, rimanendo semidistrutta.

Sul luogo dell'incidente accorrevano immediatamente varie persone che provvedevano ad estrarre dai rottami della «Giulietta» il Negri, che appariva in condizioni assai gravi. Con un'autoambulanza egli veniva trasportato all'ospedale di San Giovanni di Dio, a Firenze, dove riceveva le prime cure dai medici di servizio. Il referto parla di commozione cerebrale, frattura dello zigomo sinistro, lesioni all'anca sinistra, frattura esposta della rotula sinistra, contusioni all'inguine e al torace, guaribili in quaranta giorni con riserva di lesioni viscerali.

Anna Maria Mussolini, che si trovava a Forlì, è stata telefonicamente avvertita dell'accaduto ed è subito partita alla volta di Firenze.

In una valigia, sfracellatasi sulla strada, sono state rinvenute fotografie di Mussolini, un pugnale con aquila littoria ed altri oggetti appartenenti a persone del passato regime.

GIULIO DE BENEDETTI
DIRETTORE RESPONSABILE
EDITRICE LA STAMPA

La scoperta di tre studiosi americani dopo accurate analisi di laboratorio

Un meteorite rivela che la vita organica non esiste soltanto sul pianeta Terra

Un frammento cosmico caduto nel 1864 in Francia è stato attentamente studiato - In esso sono presenti composti organici e in particolare alcuni idrocarboni, identici a quelli presenti sulla Terra nella materia vivente - La prova che su altri pianeti o satelliti esistono forme di vita basate sul carbonio reca un contributo alle moderne teorie scientifiche sulla cosmogenesi

Dal nostro corrispondente

New York, venerdì sera.

La vita organica non esiste soltanto sulla Terra. Una nuova prova in tal senso, oltre a quella già esistente (basata com'è sulle analisi delle luci e dei colori dei pianeti che compongono il sistema solare, analisi compiuta da potenti spettroscopi) è stata raggiunta da tre studiosi americani, i professori Bartholomew Nagy e Douglas J. Hennessy della Fordham University ed il dottor Warren G. Meinschein, della sezione sperimentale della società Esso. Quest'ultima ha potuto mettere a disposizione dei colleghi la modernissima attrezzatura dei laboratori di analisi sperimentale della grande società petrolifera americana.

In una relazione presentata da tre scienziati all'Accademia delle scienze di New York si spiega che la prova falsa dell'esistenza di forme di vita organica nel [illegible] è stata ottenuta esaminando un meteorite caduto vicino ad Orgueil, in Francia, il quattordici maggio 1864.

I tre scienziati hanno scoperto la presenza, nella materia costituente il meteorite, di composti organici ed in particolare in alcuni idrocarburi (molecole composte di idrogeno e di atomi di carbonio). Frammenti del meteorite sono stati esaminati con procedimenti spettroscopici nell'infrarosso e nella banda della radioattività. L'analisi compiuta dai dottori Hennessy, Nagy e Meinschein è stata tanto accurata che determinati esami sono stati eseguiti su frammenti di peso inferiore alla duecentocinquantamilionesima parte di un grammo.

Le analisi delle frazioni di idrocarburi prelevate nella massa del meteorite hanno permesso di constatare che essi sono identici a quelli presenti sulla Terra nella materia vivente. In particolare è stato accertato fuori di ogni dubbio che nel meteorite [illegible] presenti molecole di idrocarburi saturi che sono presenti, in analoga composizione e struttura, negli organismi vegetali ed animali che [illegible] sul nostro pianeta.

Fin da quando il meteorite cadde, novantaseitè anni fa or sono, scienziati di molti paesi vollero studiarlo anche allo scopo di cercare nella sua massa le prove d'una vita organica nello sconosciuto mondo dal quale per chissà quale tragedia cosmica è in frantumato a distanza e fu proiettato sullo sgualo. Ma fino a qualche anno fa gli studiosi non disponevano dei perfezionati strumenti e dei solventi oggi.

La scoperta ha suscitato grande interesse negli ambienti scientifici americani ed è destinata a raggiungerne in uguale misura in tutto il mondo. Essa, in particolare, consente di ritenere a buon diritto confermata la numerosa teoria sulla creazione dell'universo e sulle origini della vita sulla Terra. Fra l'altro è evidente che [illegible] in un altro mondo qualsiasi reclamata attorno a una degli innumerevoli soli del cosmo esiste — come ha dimostrato il terzetto di scienziati che hanno studiato il meteorite «francese» — una vita organica basata sul carbonio, ciò significa che su quel mondo all'origine dei tempi si verificarono condizioni e coincidenze analoghe a quelle verificatesi sulla Terra e da ciò in teoria della nascita della vita — con o senza l'intervento della volontà ratificatrice di un creatore — per una serie di coincidenze, di caratteristiche ambientali e di influenze chimico-fisiche riesce indubbiamente la consuetà sperimentale.

u. p.

Alle ore dodici in vetta

Una guida e un vice-parroco hanno scalato il Cervino

Cervinia, venerdì sera.

La guida Giovanni Ottin e il viceparroco di Valtournanche, don Ettore Milliery, hanno compiuto l'ascensione del Cervino giungendo in vetta stamane alle 12; le loro sagome sono state scorte con i binocoli da Cervinia. I due avevano lasciato il Breuil ieri pomeriggio dall'Orlondè. Pure non trattandosi di una «prima», in scalata invernale per la via italiana del Cervino rappresenta sempre un'impresa alpinistica di eccezione.

Si suppone che gli alpinisti aspetteranno qualche tempo prima di rimettersi sulla via di discesa, poichè in questo momento, data l'elevata temperatura, i movimenti sulla parete Sud del Cervino sono estremamente pericolosi. I due, quindi, non tutta probabilità, non rientreranno a Cervinia che nella mattinata di domani.

Con 40 milioni di stipendio annuo

Un industriale incaricato di dirigere le ferrovie inglesi

Pagato in base, i suoi introiti si ridurranno ad undici milioni. Ha accettato solo per una scommessa sulle proprie capacità

LONDRA, venerdì sera.

Il governo inglese è soggetto in questi giorni a vivaci critiche per la sua decisione di affidare la direzione delle Ferrovie dello Stato ad un dirigente d'industria, dandogli lo stesso stipendio che egli percepisce adesso dalla «Imperial Chemical Industries», cioè 24.000 sterline all'anno, quanto a dire una quarantina di milioni. L'opposizione laburista, insieme a molti conservatori, grida allo scandalo, poichè non si è mai parlato, in passato, di uno stipendio del genere per un funzionario dello Stato.

Ma il governo ricorda che le ferrovie sono in perdita per 80 milioni di sterline all'anno, cioè circa 100 miliardi di lire. Un recente studio, durato nove mesi, contiene elementi per la riorganizzazione ed il risanamento dell'amministrazione delle ferrovie.

L'industriale che presto assumerà la direzione dell'azienda, il dr. Richard Beeching, è uno degli estensori di tale studio. La presentazione della sua relazione ha provocato l'allontanamento dell'attuale direttore delle ferrovie.

C'è da considerare che il dr. Beeching accetta l'incarico più che altro come una sfida alle sue capacità direttive, poichè non guadagnerà più di adesso che fa l'industriale. Da notare che il suo stipendio, tolte le tasse, si ridurrà a 9.000 sterline, cioè circa 11 milioni di lire all'anno.

Lo sciopero dura dal dieci febbraio e l'intesa è in alto mare

Clima esasperato alla Borsalino per il fallimento delle trattative

Si teme il rinnovarsi di dimostrazioni violente come quelle esplose ieri quando è giunta da Roma la notizia che non si era raggiunto l'accordo - C'è speranza che venga ripreso il colloquio interrotto

Dal nostro corrispondente

Alessandria, venerdì sera.

A tarda notte di ieri hanno fatto ritorno in Alessandria i rappresentanti della Cgil, guidati dal segretario della Camera del lavoro, Giuseppe Vignolo che coi colleghi della Cisl, i quali sono rientrati stamane, hanno strenuamente sostenuto davanti all'on. Calvi, sottosegretario al Lavoro, le rivendicazioni delle maestranze della Borsalino. Apparivano stanchi e delusi dall'esito negativo delle trattative naufragate per la intransigenza dei delegati della parte padronale.

In queste tre giornate laborioso di trattative non si sono avuti contatti diretti tra i datori di lavoro ed i rappresentanti degli operai: proposte e controproposte, deduzioni e controdeduzioni venivano infatti man mano esposte all'on. Calvi, che accuratamente raccoglieva dati e cifre e riferiva alle parti interessate: così gradualmente i sindacalisti, allo scopo di trovare un accomodamento, hanno ridotto la loro richiesta dalle 4500 lire iniziali a un minimo di aumento di 2500 lire sul premio mensile di rendimento, mentre la Borsalino è salita dalle 850 lire offerte una settimana fa a 1200 lire mensili, più un premio pasquale di 6 mila lire per gli uomini e 4 mila per le donne. Nessuna garanzia è stato possibile ottenere circa la richiesta delle 40 ore lavorative settimanali poichè la ditta ha escluso di potervi accedere in relazione all'attuale limitata produzione di feltri.

Concordemente i sindacalisti hanno ritenuto inaccettabili le ultime offerte e così il convegno si è concluso con un nulla di fatto. L'on. Calvi, che si era vivamente adoperato per cercare un'equa soluzione al conflitto sindacale, nel congedarsi dai delegati operai ha espresso il suo rammarico ed ha subito informato il prefetto di Alessandria, dott. Sarrò, della situazione. La notizia, tosto diffusasi in città, ha provocato delusioni poichè si confidava che l'intervento del governo valesse ad appianare le divergenze.

Sono cessati stamane gli assembramenti notati davanti ai cancelli e nelle adiacenze della fabbrica da parte degli operai. Questi non intendono riprendere il lavoro e manifestano la loro [illegible] per il mancato accoglimento delle loro richieste. Accese dimostrazioni s'erano avute nel pomeriggio di ieri, appena giunta da Roma una comunicazione telefonica annunciante la definitiva rottura delle trattative. Alcuni scontri hanno avuto luogo tra scioperanti ed operai non aderenti all'agitazione e che hanno lasciato l'opificio a scaglioni, fatti segno a vivaci disapprovazioni. Il pronto intervento della forza dell'ordine ha ben presto ristabilito la calma. Alcuni operai ed operaie, quasi tutti dagli animi più accesi, sono stati fermati. Altre dimostrazioni si paventano nei prossimi giorni, poichè la situazione si fa sempre più tesa.

Piuttosto accalorata l'assemblea tenuta stamane dagli scioperanti. Oltre alle relazioni dei sindacalisti Vignolo, Cocola ed Ongarelli e dei rappresentanti la commissione interna Balbi e Bellotti, si sono udite anche voci più pacate e serene circa una possibile ripresa delle trattative. Benchè lo sciopero sia stato riconfermato ad oltranza, non è escluso che si possano avere nuovi contatti ad Alessandria o a Roma dov'è rimasto, a quanto si sa, la delegazione padronale della Borsalino. Questa dovrebbe però abbandonare le sue posizioni d'intransigenza, censurate dallo stesso sottosegretario on. Calvi.

g. c.

Il processo dei falsi esoneri ad Aosta

Parla la difesa dei coscritti e del maresciallo degli alpini

Aosta, venerdì sera.

Il processo per i falsi esoneri militari, che tiene impegnata l'aula del Tribunale di Aosta da ormai otto anni s'avvia all'epilogo. Nell'udienza di stamani ha preso la parola per primo l'avv. Bionaz, che difende un gruppo di ventidue imputati minori, per alcuni dei quali il P. M. ha chiesto la condanna a un anno e 15 mesi e l'esclusione coperti dal condono. Il difensore ha sostenuto la non colpevolezza dei suoi raccomandati, chiedendo per tutti il proscioglimento con formula ampia.

E' poi iniziata l'arringa dell'avv. Bondaz, uno dei patroni di Giovanni Bonin. Il difensore, che all'epoca dei fatti era presidente della Giunta regionale, ha precisato di aver assunto volentieri la difesa del maresciallo e di essere convinto della sua innocenza prima ancora di ogni altra considerazione per averlo conosciuto sotto le armi, quand'era il suo ufficiale. Ha continuato rilevando la contraddizioni dei rag. Zeffippo e criticando l'istruttoria in cui non c'è stato alcun confronto fra i vari imputati ed il ragioniere. «In giudizio — ha sottolineato l'avv. Bondaz — l'ex-funzionario ha avuto agio di dire la verità tranquillamente ed ha palesato la fatuità delle accuse rivolte al Bonin, non ricordando le persone che gli sarebbero state presentate dal maresciallo ed escludendo in modo assoluto che questi gli abbia dato del denaro, sia direttamente che sotto forma di prestito». L'avv. Bondaz ha quindi concluso chiedendo per Giovanni Bonin l'assoluzione con formula piena.

g. c.

L'oscuro fatto di sangue al Centro radar di Remondò

Gravissimo l'aviere accoltellato sulla branda da un commilitone

La sera prima vi era stato un litigio fra i due ma tutto pareva finito - Invece all'alba il soldato di Mondovì si svegliò sotto i colpi del compagno di camerata

Dal nostro corrispondente

Moriara, venerdì sera.

Permangono gravi le condizioni dell'aviere Giglio Cavarero, di 23 anni, nativo di Mondovì, rimasto seriamente ferito dai colpi di coltello infertigli dal compagno d'armi Giuseppe Cosenza, di 21 anno, da Trapani, entrambi in servizio presso il centro radar dal distaccamento aeroportuale di Remondò.

Le indiscrezioni e le notizie trapelate sull'episodio sono scarsissime, in quanto le autorità militari mantengono il riserbo più assoluto. Ci si chiede, tuttavia, come sia possibile che il Cosenza, a sangue freddo, si sia alzato durante la notte in camerata per colpire ripetutamente nel sonno il commilitone adagiato sulla sua brandina. La sera di mercoledì vi erano stati alcuni screzi fra i due aviери che poco dopo però si erano tranquillizzati.

Da una sommaria ricostruzione del grave fatto di sangue risulterebbe che il Cosenza, alzatosi di notte, andò nelle prime ore del mattino, avrebbe colpito il Cavarero addormentato sulla sua branda, senza che gli altri aviери che riposano nella camerata si fossero accorti dell'aggressione. La lama lo raggiunse una volta al torace, in sede cardiaca ed un'altra volta all'addome. Il Cavarero, svegliatosi sotto la dolorosa trafittura, nell'atto di difendersi, fu colpito ancora alla mano destra. Le alte grida della vittima vennero raccolte infine dai compagni che accorrevano in suo aiuto e cercavano di soccorrerlo e provvedevano ad immobilizzare il Cosenza. Le condizioni del ferito apparivano subito molto gravi. Si provvedeva al suo trasporto al nostro ospedale S. Ambrogio, dove veniva ricoverato e sottoposto ad un delicatissimo intervento operatorio. Purtroppo le sue condizioni, per quanto leggermente migliorate, permangono ancora gravissime.

Profonda costernazione ha destato a Mondovì la notizia del ferimento di Giglio Cavarero, i cui genitori sono proprietari di una cascina in frazione Val d'Ellero di Mondovì ad 11 chilometri della città. Il figlio, invece, da tre anni abitava nel centro urbano, in via Mecan 4, presso il fratello sposato che, dopo aver gestito il distributorio Shell di via Fossano, da qualche mese lavora come autista. Prima di essere chiamato alle armi il Cavarero lavorava presso l'officina meccanica Fulcheri di via Mellano in qualità di addetto al lavaggio e ingrassaggio macchine. Il suo datore di lavoro si è detto dolorosamente colpito dall'accaduto: interpellato telefonicamente, ha dichiarato che il Cavarero è un lavoratore tenace e di temperamento mite, un ottimo ragazzo sotto tutti i punti di vista.

I carabinieri di Mondovì-Breo, ricevuto fin da ieri il fonogramma del Comando presidio di Moriara, hanno provveduto ad avvertire la cognata ed in serata gli angosciati genitori dell'aviere sono partiti in auto per accorrere all'ospedale di Mortara, al capezzale del figlio.

f. p.

VIAGGI-GITE-SPORT
VILLEGGIATURE
LUOGHI E RITROVI CARATTERISTICI

ALPI — Torinesi: Sole e neve a Sestriere, Bardonecchia, Claviere, Sauze d'Oulx, Sportinia, Cesana, Chiomonte, Prapelato, Ala di Stura, Balme, Prali, Usseglio, Locana. Inf. Ag. Viaggi e Rete Turisma

BARDONECCHIA — Jafferau, neve abbondante da Novembre ai m. 2500 di alt. Speciali agevolaz. comitive. Ristoranti. Parcheggio 300.

FRAIS — Chiomonte - Neve - Sole - Aria pura - Abbondante innevamento - Piste perfettamente battute. Il centro sciistico più economico e più vicino da Torino

LUGANO — Rapallo, S. Margherita, Alassio, Sanremo, Genova, Locarno, Riesa, Como, Sestriere, Cervinia in pullman per Pasqua, Pasquetta e festivi. ATIV, c. Siccardi 6, t. 47-[illegible]

S. MARINO — Ginevra, Venezia, Nizza, Gardenaia, Cinque Terre, Parigi. Viaggi di 2, 3, 4, 5 giorni per Pasqua. Programmi ATIV, corso Siccardi 6, tel. 47-069

MOBILI - LAVORAZIONE di CANTÙ
DI LUSSO E COMUNI
PREZZI DI FABBRICA — LIEVISSIME RATEAZIONI
VIA SANT'ANSELMO 1 - TEL. 68.77.81
VISITATE LA NUOVA ESPOSIZIONE

AMMIRATORI DI
CLAUDIO VILLA
Iscrivetevi al Club Torinese in suo onore
Scrivere PUBBLICITA' STAMPA 3351 - TORINO

CLAMOROSO SUCCESSO DELLA MERVEILLEUSE E DELLA MERVING AL "PRINCIPI DI PIEMONTE„

In una grande collezione tutte le novità della moda

Una imponente rassegna di perfette creazioni studiate da Ata De Angelis e realizzate dal grande complesso che rappresenta la migliore tradizione della nostra città - Praticità degli abiti "boutique„ in contrasto con la superba e raffinata eleganza dei modelli "haute couture„ - Dieci bellissime manneguins torinesi hanno dato vita ad una festosa parata di linee, di colori e di tessuti

Completo elegante da cerimonia in seta bianca e pois neri. Pelsi in visone nero. (*Mod. Merveilleuse*)